青島時報

中華郵政特准掛號立券特別[illegible]之報紙

社址 關山路八號 電話 三三五五號 郵政信箱 一四三號

第三千六百六十七號

◁今日本報四大張▷

登記證 中宣會字壹肆貳號 內政部警字陸貳捌號

電報掛號二五一四號

中華民國十三年九月一日發行

印刷所 關山路陽民印刷局

本報價目				廣告價目	
本埠		外埠		普通	特別
零售每份大洋四分	每月大洋一元	每月大洋一元二角		△每英寸每日五角每月三元△全面每月二百元每日五十元△半面每月一百元每日三十元△長期廣告面議	△每英寸每日一元每月五元△全面每月四百元每日七十元△半面二百元每日四十元
半年五元四角	全年十元	半年六元六角	全年十二元四角		

光緒三十三年創設

浙江興業銀行 特別儲蓄存欵

有活期的方便——隨時可取

有定期的權利——利息優厚

◎章程◎

一，存入此項存款存入時由本行塡給存單爲憑計分五元十元五十元一百元二百元五百元一千元七種存數至高額以一千元爲度

二，利息照左列存滿月數及年息計算凡不足月之日數及存滿一年不換新單者不計利息 一個月至六個月五厘 七個月至八個月五厘半 九個月至十個月六厘 十一個月六厘半 十二月七厘

三，取出 存款隨時可取本息一次付清留有印鑑者徵印於存單未留印鑑者憑單辦理

四，掛失 存戶遺失圖章或存單立即通知本行俟查明後照章具保掛失登報作廢

◎儲戶保障◎

資本—另撥五十萬元

公積—已有二十四萬餘元

會計—與營業部完全劃分

帳略—每三個月將貸借對照表登報公佈

責任—全體董事及總經理負無限責任

◎行址◎ 總行：上海北京路 青島支行：河南路十五號

◎電話◎ 經理室：五五一九 營業室：三二〇八 五八八八

交通銀行出租保管箱啓事

查敝行出租之純鋼保管箱大小四種均有空剩茲爲貫澈服務宗旨起見特將租價減收七折以示克己凡各界人士欲謀財產安全請駕臨採用無任歡迎

保藏穩固 租價低廉 存取便利 手續簡捷

章程承索即奉 行址 中山路九十三號

集腋成裘 聚沙成塔

零存整付儲蓄

爲致富之捷徑

備有詳章 承索即奉

中國實業銀行儲蓄部

行址：河南路十三號

電話：五四一二

王馨舫聲明共有產權啓事

敝人於民國十年辛酉八月十四日與王紹坡叔合買青島陝西町濟南町即現今之山西路濟南路轉角市房二所計一百四拾一間領有地契執照並經紹坡叔立有共有憑證爲據紹坡叔故後遺有三子所有契照暫由其長子伯薪保管歷年房租則由收租人元興誠按三節寄申由敝人與紹坡叔名下三子各半分派嗣後該產如有賣買或抵押等情非經敝人同意簽字不能生效誠恐各界不明內容用特登報聲明共有產權伏希公鑒

上海耀華電器廠啓事本廠出品

天光手鎗耀華等牌電筒 手鎗勝利耀華等牌電池 滿意明星福安等牌電泡 及電燈泡等惟推廣起見 △今委定總經理四家

山東電料行 肥城路八號 電話二九一一

源興電業 海泊路四四號 電話四八五五

中魯電業 遼寧路二四四號 電話五四二七

大華電業 黃島路三七號 電話四八一〇

青島明華銀行債權團啓事

青島新民飯店應賠償本團大洋乙萬元已屆清償之期有書據爲憑經本團函催尙未交付該飯店之財產乃債權人之總担保現聞該飯店有將商號之營業暨生財舖墊出讓消息誠恐影響本團債權爲維護債權起見用特通告該飯店之承在受者該飯店清償本團債權以前對本團須與讓與人一同負責特此通告

中國保險股份有限公司聘任謝宅山君爲壽險部山東區經理啓事

敬啓者敝公司創立於民國二十年額定資本五百萬元業已收足二百五十萬元完全華股歷年承保火險水險運輸汽車人壽等險深蒙各界信仰至深感幸茲爲適應魯省社會人士需要起見特添辦山東區人壽保險聘任謝宅山君爲壽險部山東區經理爲公衆策安全爲個人及家庭謀幸福至保壽種類之完備手續之簡捷早已有口皆碑有志投保諸君請就近向中山路六十二號青島中國銀行內敝公司經理處接洽如蒙垂洵關於各種壽險之利益及投保之手續等請投函或電話通知自當竭誠詳細答復或派員趨前面洽也

董事長宋漢章

董事 宋子文 李馥蓀 王仰先 貝淞孫 馮幼偉 汪翊唐 張公權 全潤泉 黃伯權 汪楞伯 吳震修 鄭鐵如 卞白眉 潘久芬

監察人 史久鰲 周宜甫 程慕灝 汪叔梅 趙仲宣

壽險部山東區經理謝宅山

經理處 附設青島中山路六十二號中國銀行內 電話五六三三號 五六三四號

又通訊處 青島湖南路四十六號青島商行 電話六二六七號

中國保險公司壽險部山東區經理謝宅山啓事

茲承中國保險公司聘任鄙人爲山東區經理嗣後如有保險事宜見詢毋任歡迎

辦事處 中國銀行內電話五六三三

青島商行湖南路四十六號電話 六二六七

凡依法經中央許可登記之報紙登載法律廣告均具有同等效力通告

茲閱青島某報刊有「本報經司法行政部指定爲山東省及本市登載法律廣告之有效報紙通告」一則，經本會第四十二次執監聯席會議議決，面謁司法行政部王部長接洽，當蒙答復，人民自由平等載在約法，凡各報在中央依法登記者，自應同等待遇，除按法定手續呈請外，誠恐各界不明眞相，致受其愚，特此登報聲明如右。

青島市新聞記者公會啓

不老河決水漫滕縣橫堤
邳二百餘村盡成澤國
災民三十萬集隴海路基避水
蘇魯民田被水淹毀二百餘頃

濟南九日下午十二時電話，滕縣電，不老河南岸決水，已由銅山入邳縣北岸，漫水潰滕縣橫堤，淹蘇魯民地三百餘頃，

南京九日電，新加坡華僑對於此次江河水災，極表同情，不獨急公好義，先國內籌集捐款，且更踴躍，源源輸捐巨款，今日僑委會又收到新加坡中華總商會籌賑會匯來水災賑款國幣一萬五千元，聞該會收到後，當即轉送賑委會妥爲放賑，同時並覆電申謝，又訊，僑委會六日接到海外華僑捐款兩起，計南洋美屬居雲華僑總會七百元，小呂宋帝蠻省粵僑工商聯合會菲幣九十元，

南京九日電，俄使鮑格莫洛夫，前日曾以蘇聯紅十字會所捐賑款萬元，送外部轉送賑委會，頒發水災區，外部已於今日將該款送交賑委會，該會委員長許世英，除備函申謝外，即將分配各災區作爲急賑，

北平九日路透電，徐州以東之不老河潰決後，已將隴海鐵路陷入危險狀態，徐北之邳縣二百餘村，亦被洪水圍灌，卅萬人民，無處可歸，該縣災民，均聚集於隴海路基上，以避漫水，一望數里，情形慘極，該路甘肅省境路基，被水冲刷數段，故各次列車均遲誤時間。

林主席參加起義紀念會
接見汪院長垂詢政務

南京九日電　林主席已于昨晨返京，今晨參加中央舉行之總理第一次起義紀念會後，九時許到府處理政務，並接見政院汪院長，對政事頗多垂詢，歷時甚久，汪始辭出，

張紹堂就府委職
韓代中央監誓
省府五週紀念會
韓謂明年不再舉行慶祝

濟南九日下午十二時電話　今晨七時張紹堂在進德會宣誓就省府委員職，由韓代中央監誓禮成後，當在京劇場舉行，魯省府三屆五週年紀念會，到公務員及來賓孔祥榕沈鴻烈代表方聯譽等，約兩千餘人，韓報告開會意義，當宣佈明年決不再舉行慶祝，并訓勉公務員要剔除過去時代一切惡習，由王向榮代表各廳長報告本省一年來之民政教育建設市政等概況，繼由省黨部代表張竹溪，滕縣代表高熙◯演說，并由孔祥榕報告與黃商洽堵口進行程序，十一時散，當在進德會聚餐而散。

國防部長白倫堡談
德國防軍之義務
各工廠之職業軍可變爲常備軍
國防軍須實行德國軍人之義務

柏林通訊　德國國防部長白倫堡，向記者詳談德國國防之義務，茲誌其談話如次，一九三五年三月十六日吾國領袖兼國務總理，再將德國國譽之保持及國家之全安問題，付之於全國人民之手而後，無論識內外皆公認爲自然發展之結束因此各國人士皆不視此爲可詫異之事也。國防之發展，可按兩方面之標準而定；一方面是種發展之基礎；全體人民因之實力，雖自大戰後，損失奇重，近於崩潰，而內部精粹，毫未動搖，對於自身生命自由之奮鬥，決不猶疑他力面又受一方口頭和平之論調，頗以條約文書之反動力，以致遠年發生令人疑問之問題，遂致爲人所賤視夫一國爲保全已國之國譽而與世界式馬相見，而爲後起軍人至役兵之門竟致重門深鎖，四週密懸禁牌，僅許德國有一小部職業軍，德國國防制度又受限制，各戰勝國屬生之希望進而見之於政治行動，因之德國對於全國人民之權利請求，不可忽視之矣，茲者新德國業已成立，且已打破素來之弱點，及悳衆之猥度，在希特勒領導下之德國中，又已獲得活潑而有生氣之政治形態。

至於今日採用普遍的服兵義務欲於此努力中，令全國人民皆實行其義務着重國防力及其國防與恥，而收其實效此誠錯誤者也，蓋各大國均無有如德國將軍夏隆荷爾斯特(Scharnhurst)之思想，夏氏認爲全國人民皆其國天賦之防衛者，此種思想盤居於德國全民族之心理上意識上，已有一百年之歷史矣夏氏此言殊具特別之理由蓋欲認某一民族惟有據其國歷史趨勢現存之國境與國內之山川景色觀之一國之國防制度決非自由議定之事件，亦非可任意而爲，或隨意變更　而應與其國家及社會條件互相一致，國防制度仍由於民族之力量及民族之血統而產生者則必有活氣之實際効能也。由於軍械手工業工廠中所造成之職業軍，變爲常備軍，凡屬國人皆有服兵之義務，此種思想與國人民之內質，實甚適宜，德國人民皆知其本身爲其民族爲其國家之天賦防衛者也，但全國永遠爲國服役，是事勢上當不可能，然全國自由民亦宜放棄其最低限度之合法權利，國家即加以挑選然後施以訓練而盡其職責。吾人昔每注意提高工業上之發展，及銳意改良武備，而其徵役條件，反仍採用普遍的短期服兵義務，今者乃不經考慮，更師舊制，是足使國力淺弱，關於此事之意義過去德國之對於變化職業軍之要求，已可證明矣，因以兵義務而徵得之軍人，僅顧及防守之方法，以保衛其國境，及生活處所，考諸歷史，能操勝券之軍隊自有其他特質在焉，且服兵義務之與德國國民，乃保一種無可替代之國民學校，足以訓練人民之風紀，合羣性及或民團體性，由此可以造成後起國民之品格，換言之即德國人民之完成其服兵義務，非僅限於服役時期，而在各種職業及年齡均繼續生效，因此吾人在大戰後，已深悉無服兵義務之缺點，倘此項以兵役爲用之嚴格訓練，仍維持不變，推廣有效，則德國人民或當保持其原有風格，而國勢之發展或當別論良途也，當時後起之人，實缺乏嚴格長久之訓練，故過去十年間青年人內心之分裂性，其最終原因即在於此。凡健全有爲之青年，皆欲有其正當之權利，而得以有自由發展之可能，以負國家之責任，因其所爲之途逕，處處皆遭封鎖，遂不得不自謀其固有之出路，因之一部靑年竟致自絕其將來及喪失其國家，皆因不能把男兒之魄力，或無籌算之過也，今日吾人之門戶大開，則後起之人可以執戈衛國，以表現我祖先之精神此新德國之所賜予也，兵役實後起青年國社主義精神，眞正民族團結精神之養成所也，一國國防軍之增强及其所由決定，專基於全國之人民，蓋國防軍之由來，在於人民，由人民負担造成，是故一國之國防與全國人民之實力，與理想無切實之結合，誠將不堪設想職是之故，所謂恢復普遍的服兵義務，無論如何，決非向後轉之發展，現代之國防軍爲德意志將來之開路準備隊，國防軍注重傳統之意義，以之爲盡吾人大職之準繩，而有共同實現義務之同一精神，至於國防軍職務上之義務，皆應抱定國社主義之觀點，以建立國家之基礎，國防軍無如何之特權若依減縮服役時間之法規，則不能有高深之造就，國防軍之品格及行爲皆須按余之「德意志軍人之義務」而行，準此可決定各軍人之路徑及其價值焉。今日德國應下之決心，從事擴充國防軍，我國領袖有果敢之勇斷，已爲吾人造成標準之路線，而使吾人確實踐行其言，關於此點吾人尙有榮譽之入將軍，大總統之簽字，國防軍之職務，爲德意志老民族之尊榮職務也，今日我國青年軍人，能再進學校受訓，是即我國最高之幸福，果如此，余自信凡我國防軍皆能奮身於軍事訓練以示尊榮，各軍人應忠守其誓盟，誓與我新德國之創國元勳全國領袖，希特勒共同生死云，

華北工業衰落
外貨傾銷農村破產爲最大原因
立委史維煥之談片

南京航訊　立法院勞工法委員會召集人史維煥，已考察華北勞工畢返京，據語往訪記者，華北工業均有基礎，但均在危險中，尤以紡紗及麵粉火柴廠爲最，惟地毯及體育用品業，市況較佳，華北工業衰落，原因甚多，最要者不外下列數端，（一）外貨傾銷，購買力薄弱，（二）農村經濟衰疲，（三）外商在稅制上較華商處境較優，物價難與競爭，（四）工業本身間之生產銷費低落，（五）運費太昂，（六）工資增加，工作效能未增，（七）工廠組織不善，管理不得法，此外各工廠對工廠法，並未實行，今後當建議主管部，令工廠檢查員，特別注意。

又訊　立法院以勞工法即將起草，曾於暑期休會期內，特派史維煥，史尙寬兩委員，於上月十二日赴平津各地，考察勞工狀況，刻已考察完畢，分別返京，記者昨特往訪史維煥氏，詢以考察經過，及華北工業情形，據談甚詳，爰誌其談話如下。史委員上月十二日奉命與史尙寬委員出發考察後，即搭津浦車北上，分途考察，沿北甯線者，有天津市，塘沽，唐山，秦皇島，山海關，沿平漢綫者，有北平市，長辛店，保定府，定縣，石家莊，鄭州，開封，沿正太線者，有石家莊，陘縣，太原等地，考察目的，係在明瞭各地勞資狀況，如勞工之工作時間，待遇，設備，管理等項，此次考察所經，均須詳加考察，對於開灤陘縣柳江等處之煤礦，永利鹼廠，耀華玻璃廠，及各地之紗廠，平市地毯手工業等，均經往作一度詳細參觀。華北工業情形，據表面觀察，頗稍發達，尤以北甯線一帶，更有蓬勃之象，但在此勞資糾紛，幾已成爲世界上重大問題之時，華北勞資方面糾紛，自所難免，據考察所得，關於勞工方面現狀，可分（一）工資較十七年以前，大半增加至三四倍以上，（二）工作效能，不能增加，（三）少數工人利用工會組織，享受特別待遇，亦可分爲資本方面現狀，關於組織，（一）缺乏科學化之嚴密組織，（二）範圍廣泛，人浮於事，不合實際，（三）工廠設備簡陋，不知改良工人技能，勞資方面因上述各種原因，遂引起不少糾紛，甚至促成工廠停閉，工人失業。至於冀察華北各地工業，自塘沽協定成立後，復以今年河北事件發生，局面未定，人心惴惴不安，同時感受外貨傾銷，及農村破產之影響，銷路停滯，各工廠無不減少工作時間及產量，此種不景氣象，固已全國皆然，但在華北各地，尚有一特殊情況，爲東南所無者，即華北外商所設工廠，利用特殊勢力，偷運漏稅，中國官廳對之亦無可如何，國貨因此更感無法競爭，途日瀕危境，尤以紗廠及火柴兩業爲甚，已至無可維持地步，停閉者日見增加，目前華北工業，勉足維持者，僅化學工業，及平市地毯兩業而已。史氏最後表示，此次北上考察所得觀感，認爲中央所訂工廠法，事實方面，頗不適用，至於工作三八制，亦不易施行，但改良工廠設備，則爲不可稍緩之事實，甚望實業部對工廠衛生，建築設備等，應加以嚴密檢查，俾工人健康方面，得有保障，此外對於工人抽食毒性品，尤應竭力防範，蓋冀北甯路一帶，已成爲毒物世界，無論青年男女，無不受人引誘，嗜好成癖云。

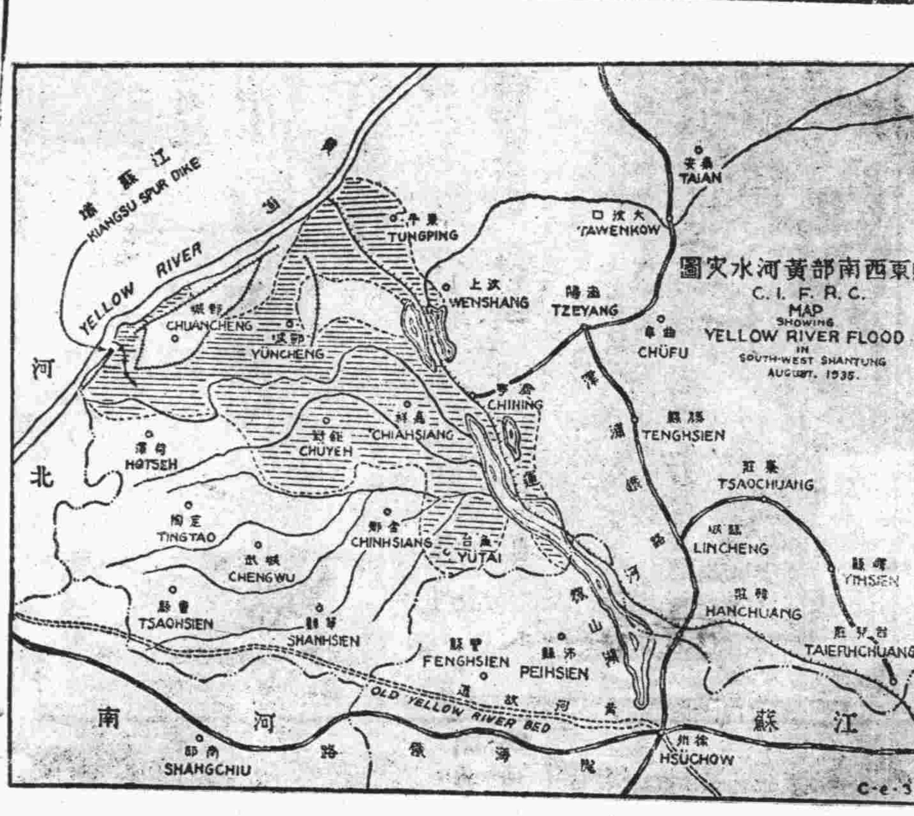

社論
且看將來之斯特萊薩新會議（上）

據巴黎電傳，英法意三國又將在斯特萊薩舉行新會議，意相墨索里尼已表示贊同之意。這次會議如果開成，對於意亞爭執自然有重要的關係。茲述吾人之觀感如下。

本年三月一日，脫離德國十九年之久的薩爾正式交還德國；同月十八日，德國正式宣布實行強迫軍役法；四月一日，又毅然成立空軍，公開地毀凡爾賽和約。當時德法兩國劍拔弩張，意大利對於德國的行動亦表示反對。英國惟恐歐戰再度暴發，本其所謂調和政策，乃有斯特萊薩會議之召集。在此次會議中，英國煞費苦心，力勸法意兩國允許德國重整軍備。到現在，英國的外交計劃終於成爲事實，德法意三國間的空氣由緊張而趨於緩和，保持歐洲各國的均勢。

可是，在另一方面，意亞兩國的爭端久懸不決，意大利準備以武力佔領亞國，而亞國亦決心抵抗到底。假定意大利一舉而吞併亞國，則英國工業原料供給地之埃及蘇丹，直接感受壓迫；且其直達遠東門戶的紅海，亦將受極大影響；反之，萬一亞國的抵抗力量使意軍不能越雷池一步，則今後之亞國必將益加強盛，所有英國在亞境的投資與商務上的權益又不免遭受打擊；而且英屬埃及蘇丹的水利灌溉，必須借助於亞國的查那湖。果使亞國發奮爲雄，擺脫列強的一切束縛，則查那湖的水利亦將不復爲英國所有。所以，英國既不願意獨佔亞東，又不願亞國一躍而爲眞正的獨立國家。半年以來，英之忙於調解，疲於應付者，殆不外乎此。

八月十六日，英國根據一九〇六年條約，在巴黎召開三強會議。這次會議討論的對相雖與斯特萊薩會議不同，但英國一本其調和政策，力阻戰事之發生，却無二致。在三強會議中，英法兩國力使亞國對意大利表示讓步，但不贊成意國對亞國的政治企圖。亞國爲時勢所迫，當時亦曾提出新讓步案：（一）亞比西尼亞政府負責保障意屬索馬利蘭以及里特里亞之意大利人民之安全；居住亞比西尼亞之意大利人民，亞政府決保障其生命財產，並特別予以經濟上之利益；（二）亞比西尼亞政府對於意大利政府關於採掘礦山，敷設鐵道，建設道路等事予以便利；（三）意大利農民移住及其他農業上之事項，亞比西尼亞政府特別予意大利以便利。這種讓步的條件，已經給意大利的面子了；然而意方始終堅持對亞國經濟的與政治的同時統制，至少須以亞國領土的一部份作爲意大利的保護國。三強會議，遂告決裂。

本月四日，國聯行政院開會討論意亞爭端，亞代表據理力爭，不稍退讓，致使意代表負氣退席。翌日，大會決議由英，法，波，土，西五國代表組織特委會，商議調解方策。但據目前情勢觀察，意大利公開宣布定本月十五日開始攻入亞境，而亞國王亦決定親赴前方督戰。空氣日形緊張，事態日趨嚴重，左右世界大局的英國究將如何應付呢？這是值得注意的問題。

上海又一驚人案
滬郵政總局裝款汽車被劫
匪徒預定計劃明確敏捷
劫去大洋九萬一千餘元
當場擊斃一工友傷兩警衛逸去

上海九日路透電　郵政總局裝款汽車，今晨突被四匪徒鬨劫，一工友被匪擊斃，兩警衛被匪擊傷，形勢甚重，已送往醫院，恐有性命危險，匪掠去裝款皮包，內有甲券及郵票共九萬一千元，該車停于郵局空院中，郵局工友及二警衛甫攜款包出局登車，擬轉運銀行，四匪即鬨上將工友及警衛擊倒，攜包登預停該處之一汽車遁颺，是時行人極衆，均因亂彈逃避，匪等動作敏捷，僅二分鐘即逃去，事後華警及租界警察逮捕嫌疑犯一名，惟汽車號碼已記下，

大批白銀
運往歐洲
計一億零七十萬兩

香港九日路透電　滙豐銀行今日趁「那得拉」輪船運往歐洲大批白銀，共一萬條計一萬萬兩，又電　兩美國銀行，一中國銀行，亦運白銀七十萬兩赴歐，

宋哲元定期就職
因蔣何電促定十四日到任
電邀秦德純十日來津協商

北平九日電　新平津衛戍司令宋哲元，外電秦德純，詣十日赴津，協商就職事宜，因中途接蔣何電促，早日來平履新，故宋已決定於本月十四日就職。

誠允謁汪
請示赴藏任務

南京九日電　蒙藏委會委員誠允，以奉國府令派爲護送班禪入藏專使，誠氏以日內即將赴青海謁班，定期赴藏特於今晨十時赴政院謁汪，報告籌備赴藏詳情，並對此行任務有所請示，

邵力子
令築陝北公路
便利剿匪軍事

西安九日電　爲便利陝北剿匪軍事，邵力子令陝北各縣積極修築公路，以協助剿匪軍事發展。

許世英關懷災黎
魚台邳縣均撥款急賑
今日由京返滬主持急賑

南京九日電　許世英前因籌賑事赴滬與各方接洽，業已返京，今晨十一時赴行政院訪謁汪院長，對鄂豫皖贛等省舉辦賑濟，魯西蘇北黃水嚴重，及今後籌劃賑款事宜，均詳加商討，午後始辭出。又電　許世英今晨謁汪商討賑濟後，午後即在會披閱公文，決定賑款分配，許氏以近來黃水暴漲，魚台邳縣連告危急，爰先撥發賑款，特急電魯蘇陳韓請以二千元作魚台急賑，三千元作爲邳縣急賑，許在京畢事，定明午乘輪赴滬主持義賑。

財政部公佈
汽水徵稅辦法
舶來品與國內製造者
按兩種稅率實行徵收

南京九日電　財政部昨以部令公布汽水征稅暫行辦法原文如次，（第一條）在汽水統稅稽征章程未公布施行以前，凡國內製造，及舶來汽水，均應遵照本辦法辦理，（第二條）汽水稅率，分舶來品及國內製造品兩種如左，■舶來汽水，一磅瓶每瓶征稅銀元二分，半磅瓶每瓶征稅銀元一分，■國內製造汽水，一磅瓶征稅銀元一分，半磅瓶征稅銀元五厘，（第三條）汽水稅暫由各省印花菸酒稅局經征之，（第四條）汽水納稅後，應由經征機關，發給憑證實貼，方准銷售，出運者並須請領運單，（第五條）汽水憑證，由財政部製印頒發，在新憑證尙未製發以前，應[illegible]舊領存之汽水印花，由各省印花菸酒稅局，加蓋汽水征稅憑證字樣，紫色戳記，分發應用，運單暫由省局刊發，（第六條）業已納稅貼證之汽水，運銷各地，不再重征，（第七條）各地對於汽水征收報運稽查等各手續，在汽水統稅稽征章程尙未公布施行以前，應暫照各省原訂辦法辦理，（第八條），凡漏稅汽水，一經查獲，應照下列處罰，■完全漏稅者，應照所漏稅額，處以五倍以上，十倍以下之罰金，■稅不足額者，應照所漏稅額，處以五倍以下之罰金，（第九條），本辦法自公布之日施行，如有未盡事宜，得隨時修訂之。

中央合併紀念週
總理起義紀念會
汪院長主席領導行禮
何應欽報告視察觀感

南京九日電　中央黨部，國民政府，合併紀念週及總理第一次起義紀念會，於今晨八時在中央大禮堂舉行，汪主席，領導行禮如儀，由羅家倫報告。南京九日電　何應欽日前赴杭視察所屬各機關，業已返京，今晨何氏到部，出席總理紀念週，報告此次觀感，批評甚詳，旋又手持部務會議，何氏日內將赴平一行，不久仍返京，因此間部務，須何氏留京主持。

浙省府議決
開闢三門灣
將來成爲東南大港
上海市場亦將轉移

上海特約通訊　三門灣，爲浙江重要港灣，形勢扼要，實爲東南最良之港埠，其地位比較溫州之甌灣連雲港，尤有過之，而無不及，地位在台州灣與象山港之間，區域包含南田全縣，及象山之昌國衛，石浦鹽昌發，甯海縣之東南鄉與臨海縣之東隅一部，占北緯二九度〇七，面積廣衍，灣長，海岸線有三百八十餘里，而海面則烟波瀚浩，爲南洋暖流所經，氣候溫和，冬不嚴寒，夏無酷暑，實較連雲港爲尤佳也，東瀕東海，南與西及北三面均連山合抱，崗巒環繞，形爲弧口，灣口有航門三道，遙望之儼然如三重門戶，故其名稱曰三門灣也，灣外爲南田魚塘和佛珍島爲其屏藩，而三門山一島，橫當灣口，尤爲險要，實天生之要塞，一夫當關，萬人莫入，唯此處足以形容當之也，灣內有蛇蟠，濤頭等山，錯列如星羅棋布，羣峯屹立，形勢雄壯，以實業地位而言，實爲東海沿岸之唯一良港，一經開闢，足可奪上海之商運，而轉移到三門灣也，至軍事上而言，更爲天然的要塞軍港，而且颶風無虞，蓋以聚至此，爲各山阻擋，無由侵入，灣港水道深而且長，測量結果，最淺處亦在四十尺以上（落潮時而言）而土地沃豐，更爲東南有數之港灣，自建商會提議開闢以來，已經數度測驗，結果據實地考查報告，水路則輪帆交錯，客貨收集甚旺，蓋可以直接，石浦爲沿岸南北交通之總樞紐，而陸路言之，自鄞奉海路通，天臨公路成立通車之後，南北橫貫，北可通甯波而達滬杭，南可通溫河而達閩粵，最近鼓處三門灣至乂烏之三乂公路，測量已完成，更可與杭江鐵路啣接，使皖贛間貨物農產，直達三門灣，而三門灣之產物，更得暢達於各鄰省矣，因此種種之理由，已於本月三日浙江省務會議議決，決計開闢三門灣，已由省政府派定開闢三門灣籌備委員九人，責令切實着手進行，一面設法籌款，從速施工，務使在短時期內，將三門灣開成，候黃紹雄主席返省，便即核定開工矣，三門灣開成將來東南海港，勢必由上海轉移到該灣也。

英皇太子表示與德親善
德國贊成此項建議 參戰軍人和平運動

倫敦七日電，最近威爾士皇太子於倫敦「不列顛軍人會」舉行年會時，曾作演說，在此其熱心建議派遣代表往德作友誼之訪問，以示參戰軍人團結友好，威爾士皇太子於其演說臨終時聲稱，若依其意見，則無一團體或其他組織，更勝於此，而能將今已爲世人所忘懷之第一次世界大戰時，對德作戰之參戰軍人，往德國互相作友誼之攜手，」英國此種突進代表之演說，在各種爲英國人民口舌之報章上，自然引起極大之注意，不僅在參戰軍人方面即於全英帝國人民，亦極爲贊佩，倫敦「明星報」特闢一欄詳載其會議之消息，並標題曰，「威爾士皇太子之對德友誼態度將使歐洲之關係有良好之影響。」此句標題實爲英國大部份人士之旨趣，英國大部人士皆贊祝此位皇位繼承者之發言，澳大利亞參戰軍人聯合會會長，吉爾伯迪特，更解釋云，皇太子以其演辭於和平旨趣中，已履利人類最有價值之任務，澳大利亞舊軍人對此當一心矢志共同致力於斯，又澳大利亞聯邦主席亦已擬定計劃而使「不列顛軍人會」與德國參戰軍人間之直接關係日有進步之意義，威爾士皇太子之態度及計畫在該處前爲人拒絕者，今復爲人所樂行，又據聞將在該處召集前次大戰參戰軍人舉大世界會議，又據「不列顛軍人會」會長，毛里斯將軍親自對新聞界代表談話，下次之「不列顛軍人會」年會大約定將邀請德國代表參加，本屆之社會已邀法國參戰軍人列會參加，據法國參戰軍人之意見，以爲不邀德國參戰軍人參加殊無理由，最近英國特派訪德之參戰軍人盛受德方友誼之接待，而與德國互相團結友好，此誠足以表達外國參戰軍人祝頌德國人民之思想矣。希特勒代表里斯，訪問英國參戰軍人時曾作如下之祝辭：「若參戰軍人之精神注入於各國外交上之日漸擴大之破隙中，則足使歐洲和平有一大大之進步，航空部長戈林將軍，對英國皇位繼承者之演說亦極熱心祝頌並表示云，皇太子之演說『最適以維持世界和平』又德國駐英大使里邊特羅，在最近英德海軍談判成功時明，謂，按其個人之意見以爲「除會參與前線作戰之男兒，彼此相互開誠佈公接洽外，決無更良之辦法以促互相友好一致。」此外德國過去德國參戰軍人及德國新聞界，均對此皆會作許多之解釋，對英國代表之祝詞，人民，此外德國官方首先了解也，新德國代表之已創成，參戰軍人應聯結之思想，吾人猶憶一九三四，七月八日里斯部長在戈尼格斯堡之長篇演說，其演說實爲向世界一切參戰軍人而發，但於吾人印象最深之和平呼聲，其中亦有對德國各種參戰軍人而言者，參黑斯部長當時曾謂。「參戰軍人乎願汝等相互團結一化敵爲友」於同一紀念中及同一意見中互相攜手，黑氏演說之內容固爲世界大戰，然其言後之希望是爲和平，故當政治家未有適當方法之前，參戰軍人，實爲民族與民族間聯絡於互相諒解互相一致之橋樑，同時總理希特勒於五月二十一日之演說中其意旨已大開和平之門戶，而以此和平穩定之方法導各文明民族入於榮譽及平等待遇之和平中。

意相通知法外長 謂在調解期間決不開始戰端

倫敦九日路透電，據可靠方面消息，意首相墨索里尼，頃通知法外長賴伐爾，在國聯會議調解意亞爭端期間，意大利決不開始戰端。

加拿大輸日商品稅 函請日政府撤銷

渥太華六日電，加拿大政府，今日函致日本外交使館，謂日本對於輸往日本之加拿大貨品按值收附稅百分之三十如此種特稅，不予取消，則加拿大不得已時，將發出通告，聲明英日商約不復適用於加拿大，日政府屢要求日本與加拿大間貿易中之優惠地位，及此層將使英帝國各部分之外國之與加拿大締有最惠待遇條約者，受歧視之待遇，日本貨品之輸入加拿大，已因判免裁償稅之減輕乃大受其甚大之傷待，加拿大政府，茲希望日政府了解加政府地位之公允，而取消加於加拿大貨品之歧視性貿易的附稅云，此函係加拿大首相湯納特署名。

希特勒剪影

英國羅特米爾原著　林咤雲譯

希特勒是世界上最著名的一人。他的雄心吸引了整個世界的政治像磁石吸鐵的一般。但，雖是他的名字成了人們的口頭禪，他的個性是很少人知的，即使在德國，這個例子也是不能打破的。

著名因爲得了特殊的機會，得以從私人談話間和經過數月之久的通訊間來觀察希特勒的人格，可以用一個簡單的名詞來代表他，他是一位具有神通而實幹的人。他是一個夢想的人，而又是一個坐言起行的人，他是很像歷史上有名的人們如英國的克倫威爾，法國的拿破崙奧夫阿克，和回教始祖穆罕默德，具一種隱藏不露的天才。

他是一位歷史上傑出的領袖，這類的領袖卻是非二三百年不能一見的。而且，他也是德國的民族性的代表者。

希特勒對於他個人的任務的信仰便是一種力量，這種力量是凡和他接近的人一經和他接近立即有所感覺。這種力量的用途還可以使人們對他的懷疑心立即俾銷雲散。

其實像他的肩起大任的人，毫不需要計量他的小節，或爲他有所隱飾。我們認定研究他的眞確的觀念和他的觀念對于歐洲的和平，有多大的影響，更爲重要。

我敢深信我可以清晰地，說出他的目的出來——他的目的是使德國對內可以恢復她的絕對的主權，對外使她的國際地位再躋于一等强國之列。關于這一點，希特勒也會數度說得很清楚，他并不要妥協或減少。

和希特勒談話的人們，腦子裏大概總有「他的很懇摯的印像。他并不隨便發言，也并不露着緊懈的態度。他有時雖是很沈着和泰然自若的樣子，但和他談話的人們總覺得他的言語裏句句都帶着十二分的力的。

他的雙目是他的五官中最能動人的一部——具有很大的吸引力。

希特勒有很多時是穿制服的，穿的都是褐色的操衣，并無什麼標號等級，有的祇是那從歐戰時所得的鐵質十字章。我所見他在他的總理辦公廳和私室裏午餐的時候，都是穿着這樣的衣服。祇是在他的官舍內，有莊重的宴會之時，他才穿燕尾服呢。

從他喜歡穿暴風隊的制服的特性，我們對于他的個性可以引出數種推說，的他的意思第一着是認定需要以武力來救護德國。他決不向呆板的政治家的路線上去跑。他並不表同情于分部制度和普通的政治制度。他的脾性和別的最高領袖很相同——他很喜歡離羣索處，他的當衆的演說詞——這些演說詞是他製造歷史的工具，並不是搜集多人的意思而使之一爐共冶的結果。所以演詞中的智慧的清晰的表現都是從希特勒的腦筋的產品，有時祇有一兩個親信的人匡助一些便罷。

還有一種特性可以從他的衣冠處觀察得來的便是「簡單化」，他爲了要聚精會神來治理他的龐大的政治責任，他採取了一個隱者的生活。他並不食肉，還且摹倣墨索連尼，戒絕了俾和酒！——戒俾酒的利益，我隨便可以說個透切。

希特勒平時不大運動。他喜歡聽音樂和看電影——這便是他的唯一的消遣品了。音樂對於他有很大的影響，他的凜然的面色有時是也隨悠揚的音樂而寬了一點。

他很喜歡小孩和狗。有時他因爲了小孩子或狗的事竟令他心裏藏着不安的樣子。

他現在站着德國的最高的地位，懷恨和妒忌他的失意人們自然是很多。這些事情是任何一個政治家所不能避免的。希特勒對於此點也特別注意，從他對於他的朋友特別忠實的一點可以看得出來。常常和他接近那幾個都是從最初的時候締交的。他們對他的崇拜和擁護卻是從過去十餘年來的失敗和成功而有今日的。

德國可算是歐洲大陸最强的國家，同時希特勒是德國元首，他一言一動都和英國帶些關係；英國現時雖然算得是世界的最大的强國，她的將來必定會受到希特勒的影響，好的方面是這樣，壞的方面也是這樣。

現時英國的輿論對於希特勒的趨勢，卻是從不完整的觀察和單方面的事實來推測他龐大的復興德國的工作而急遽地下斷語。這種以蠡測海的武斷實是隨時地可以發生極度不良的國際的諒解。

可幸希特勒在德國國會的演說詞（九月二十五日）發表之後，英人對他增加了很少同情的心，我深信英國民衆了解希特勒的情度增高他們對他敬重的心自然增高，兩國間的情感也自然隨之而促進了。

譯者按．羅特米爾是英國的報業大王，英國的輿論泰半是操在他的掌上，在不久以前，德國宣佈廢止凡爾賽和約而重整軍備後，英國還在國聯責備德國，但曾幾何時而又一變從前的方針，對德國的海軍計劃反表了十二分同情，在這個動向的過程我們不可不加以注意，羅特米爾的論文，不消說當時改變這個動向的原動力之一了。

廣東 眼藥大王

不用針刀能去眼膜　任何眼疾用藥準好

電話購藥　可以專送

◎去眼膜藥每料售五元二角。◎除翳去翳藥，每料售洋二元一角◎普通光明眼藥，每料大洋三角五分，◎去眼膠藥水，每瓶六角，二角，一角

青島至誠藥社獨家經售（並無二家）

總店；青島東平路三十六號（電話五一七五號）

第一支店；青島中山路國貨商場內（電話六六四零）

第二支店；青島東鎮歷城路二十三號

兒科專藥 嬰童萬安散 每包二角

行銷中外　世界馳名　家庭必備。

凡小兒痰熱積聚，胸膈脹滿，不思乳食，甚則氣急痰壅，目瞪口噤，狀類驚風，實是痰閉，宜急服此散，必獲奇效，又小兒疳積，乳積，蟲積，膨脹肚大，青筋，腹痛，大便酸臭，書不思食，夜不安眠，或傷食，嘔吐，腹脹，瀉痢，疾，大便不通；服之無不神效，又小兒初生三日內，去胎毒，能免天花痘疹，又男女老幼上焦火盛，口舌生瘡，胃病，及羊癇風等症，服之亦極神效。

總發行，青島至誠藥社（認明字號以免誤購）

總店，青島東平路卅六號，電話五一七五

第一支店，青島中山路國貨商場內，電話六六四〇

第二支店，青島東鎮歷城路二十三號

（電話購藥，可以專送）（本外埠各大藥房商店均有經售）

東萊趙琪訪求先世遺著啓事

琪蟄居以來，蒐輯明清兩朝先世遺著得有五十餘種，顏曰東萊趙氏楹書叢刊，剞劂，幸已竣工，惟先六世叔祖太宰公諱煥，字吉亭，萬歷朝，秉國鈞者，十餘年，奏疏應多，而家無遺稿，查程開祜，籌遼碩畫，有時事可虞，天變宜畏疏，風霾示儆疏，但只載題目，未得奏章，此外有行文八卷，亦未搆得，先八世叔祖諱士喆，字伯濬，以明亡不仕，著述甚富，除皇綱錄，建文年譜，逸史三傳，萊史，石室談詩，詩文集，已編入叢刊不計外，尚有藏書論斷，正統論辯，東山詩史，自擬所南心史，正字蒙求，漁樵問對，外篇，訪求累年，卒不可得，竊念先伯濬公，倡山左大社，以應復社，三會於吳江，先八世叔祖赤霞公，守鎮江時，出各書以示人，曾有愛而抄存者，前登報訪求，承萊陽子君朗霄，贈以家傳誄文，安邱劉君枚㚖，贈以赤霞公遺詩等，曷勝感謝，並有友人謂於口外鐵嶺，哈爾濱，曾見有藏書論斷等一兩種，除專函訪搆外，特再登報端。海內諸君子，倘存有上列各項著作，及遺墨，惠賜借刊，或影印，定當從優酬報，此啓。

通信處青島龍口路一號永厚堂

大贈品

理髮器具秋季特賣（起九月一日止九月三十日）

廻轉椅子　單手推子各種
洗面器　雙手推子各種
消毒器　理髮用鋏各種
剃刀各種
電按摩器　化妝品類
電風器　其他理髮用具悉完備
火鉗子　並五金雜貨批發零售

青島市場三路電氣館鄰
江戶屋理髮器具商店
電呼三零七三番

明星大戲院

本月七日八日九日十日連映四天

平克勞斯貝　曼琳霍金絲

兩大明星首次合作香豔熱情鉅片

又驚又愛

▲清歌膩舞
▲謔浪笑傲
▲舞女糾纏不已
▲戀人妒憤交併
▲未婚妻懊喪極

▲根據百老匯連演數月的名劇曾獲本年度滑稽歌唱劇首獎之派拉蒙新鉅製

◎三個女人，包圍著一個年少翩翩的大學生，害得他心神撩亂，手足無措，幾乎連帽子都丟掉：

◎半夜無人，窗外忽飛來玉女，燈前醉煞癡兒：

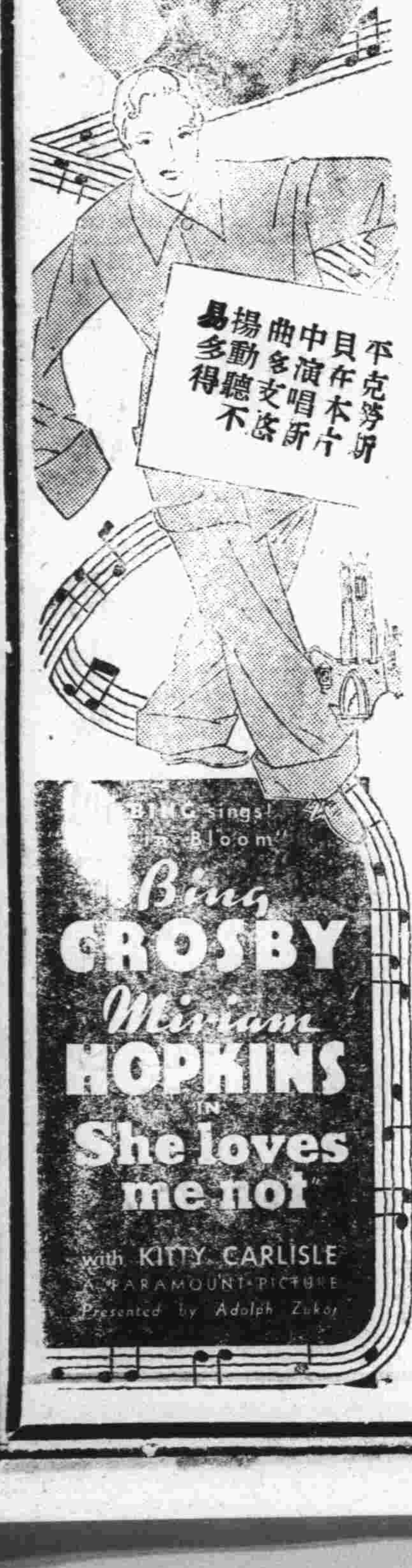

福祿壽大戲院 九月八日公映

銀壇唯一偉大藝人　鉅片亡命者之主角　保羅茂尼

空前努力睥睨一切驚人偉搆

失戀受騙落魄江湖誅姦復仇大快人心

▲殲除社會蟊賊！
怒潮
▲安定大衆生活！

全美輿論一致推戴爲一九三五上半年巨片之冠

社會寫實浪漫悲壯熱情電影

華納公司出品自是不同凡響
使你胆力雄厚，
使你心弦緊張，
本片在美公映時打破戲院慣例每日自上午八時起映至翌晨三時止連映十九小時之久
使你熱血沸騰，
使你心花怒放、
福祿壽大戲院提供特等佳片

全體演員一千餘人通力大合作

一年當中像現在氣候是人人覺得難受的尤其是那些身體雖不大好而爲光景艱難仍須繼續工作的人們這在暑令就更爲難了處此情形之下若得一可靠之補血健腦補品眞是莫大恩物啊

韋廉士醫生紅色補丸

善能生血强腦 凡因天氣暑熱工作辛勞而身體不佳者正是其恢復健康之妙品牠由補血健腦之功能使體力重 新精神增益無論諸虛百損腦病食滯胃呆不眠腰疼頭痛暈眩瘋痛以及婦女疾病此丸均已屢試不爽確能迅速根治之良以各該症之病源皆由血虧故也最近有陳君永年報告其治愈經過前來蓋於千萬中又增其一耳陳君係緬甸仰光海嵅街四二四號永年咖啡館財東其書云「鄙人因店務繁忙少有休息以致身弱耳鳴腰痠背楚食慾不振做事易疲甚感痛苦屢服各藥殊尠效驗直至試用韋廉士醫生紅色補丸始得對症之藥此丸試服不久功效大著數週後諸症悉愈胃口大增經理店務不復勞倦逮今仍然身强體健甚感韋廉士醫生紅色補丸之益也」韋廉士醫生紅色補丸補血健腦馳名寰宇男女老少莫不咸宜各藥房皆有出售或向上海江西路四五一號韋廉士醫生藥局函購每瓶大洋一元五角大瓶八元郵費不取

是即使他復得康强

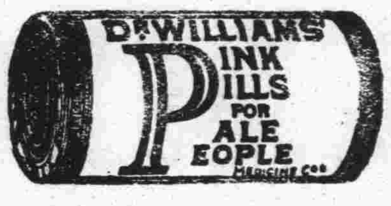

辦事敏捷之樂也

對於演說家及歌唱家
韋廉士吸入止咳片
有鉅大的助力

清爽之喉管與洪亮之聲音同爲演說家與歌唱家成功之要素如得韋廉士吸入止咳片以爲之助則二者之獲得固易事也此片芬芳爽適含在口中緩緩溶化即揮發一種清涼氣體週循呼吸器全部使喉間舒適聲音清亮蓋其功能補益喉管俾歌唱家與演說家得充分利用其聲帶而不覺吃力且此片具有偉大滅菌治療原質故又善治傷風喉痛痰喘咳嗽氣管支炎以及其他喉腺各疾

倉隱秋女士爲上海溫文爾雅之女劇家也其來書云「鄙人前因身體勞倦又兼氣候無常疊患咳嗽傷風試服他藥奏效殊鮮迨後含用韋廉士吸入止咳片不惟傷風痊愈喉痛解除且覺喉間舒適發音清亮也」

韋廉士吸入止咳片各藥房皆有出售或逕向上海江西路四五一號韋廉士醫生藥局函購大瓶每瓶七角五分小瓶六角郵力在內

遺失股票聲明作廢

逕啓者敝人有膠澳電汽股份有限公司六二九號六三〇號股票二張計洋二千五百元因搬運一時不愼將該票遺失除向該公司掛失重發新股票外特再登報聲明無論中外人等拾得概作廢紙 長安路十三號張以抒啓

律師周鋒事務所啓事

啓者敝律師茲受任青島雙蚨麵粉股份有限公司常年法律顧問如有侵害該公司法益者敝律師有依法保障之責此啓 事務所曲阜路十五號 電話六六一一號

開泰祥百貨號特別啓事

本店創設以來迄已二十餘年只此一家並無分出如承照顧請認明本店牌號庶不致誤 濰縣路五三號 電話六一六六

特約經理

正字牌男女各種線襪零躉批發特別克已

惟404支24線羅口正字襪每打只批洋二元另五分如購滿十打贈送一打多則類推幸勿錯過

廿條南陽甲等條皂每箱只批現洋五元記賬不在此例

金虎牌皮箱式樣伶巧尺碼齊全價廉物美監製

各種呢帽業已上市顏色齊備堅固耐用花色繁多恕不盡儎如蒙賜顧毋任歡迎恐未週知特此佈告

招標承辦山東革命先烈紀念堂工程廣告

本辦事處現擬在濟南千佛山東麓建築山東烈士紀念堂等如欲承辦此項工事者自登報之日起至濟南廣智院東街十五號本辦事處或青島來蕪一路二十號王枚生建築師事務所繳納圖說費十元領取圖樣說明書投標章程標單格式照章投標無論得標與否所繳圖說費概不發還此項標函應連同押款五百元於民國二十四年九月二十五日上午十二時以前向本辦事處投遞過時不收於是日即在本辦事處當衆開標特此廣告

山東革命先烈公葬籌備委員會濟南辦事處啓

青島市建築業同業公會爲担保同業工程啓事

逕啓者本會爲救濟同業及促進建築發展起見遵章擬訂營業規約十八條經第三次會員大會通過並呈市政府內字第五一一六號令開准予設立在案又於本年六月轉奉工務局核准在案 本會自應遵章實行業規以謀公益嗣後並對業主建築方面竭力担保並不收取代價以資整頓同業信譽而免業主意外損失用特將業規數條摘要錄下即希各業主週知得使承包人到會蓋章担保俾本會有所盡責建築工程有所保障則市面發展有所賴焉

業規摘要錄下

第三條 凡在青島市區域內登記之營造廠經營建築業者均應一律遵守之

第九條 本會根據會章第三條之規定爲矯正同業之弊害及免除業主意外之損失起見對於各同業所承包工程得由本會担保由本會在其合同及工務局之工程承包單上加蓋圖記凡經此證明後該項工程即完全由本會負責担保 俾業主有所保障則不致受第十一條意外之損失

第十一條 凡本會担保之工程如中途發生停工放棄潛逃倒塌等事因致停頓經業主通告時本會即根據第九條之規定同時執行第十條之手續實行担保建築完成其原包價格及已支之款仍然有效不另生任何枝節以免延誤但如有第(五)(六)兩條之情事者不在此限

第十五條 凡同業如違犯本業規第十一條之規定經本會負責接辦其工程者則其人格及資力均已喪失本會應呈請工務局取消其登記証以杜流弊

第十八條 本業規自呈奉青島市工務局核准之日施行(即本年八月二十起實行)

脚癬在趾間

一經「阿墨林」立刻不癢了

「阿墨林」之殺菌止癢藥力最爲充足・最頑固之痞癬・用「阿墨林」可不出七日而完全皮光不癢 業經各界信用

各埠藥房均有出售

癬瘡酒濕 藥到病除

奇藥既靈假藥必多購時當心

「面友」是雀斑之敵

連探數瓶皮膚一新

面友

白嫩去斑

毛孔粗大者。皮膚必粗糙。及雜物侵入。即生雀斑。令欲白皮去斑。非普通膏霜所可奏效。祇有「面友」可以勝任。因「面友」質料最細潔。含有貴重藥劑。滋潤而兼收歛。搽後立即深入皮裏。使粗毛孔收縮。雀斑既除。皮色自白。乾皮油皮縐皮用面友均妙。試搽數瓶。必見奇效。一旦根本消除也。(分大小瓶二種)

▲各埠藥房商店襪廠均有出售▼

上海北京路二六六 百昌行總經理

青島經理神州大藥房

金城銀行

◎資本七百萬元
◎公積金三百廿萬元

商業部 辦理存款放款匯兌代客買賣公債庫券及一切商業銀行業務

儲蓄部 專營各種存款如活期存款存洋一元即可開戶備有禮券期滿六月即可生利會計獨立責任無限

倉庫部 代客堆存貨物棧租低廉押款便利

總行 天津英租界中街

分行 南京 上海 漢口 大連 北平 鄭州 蘇州 武昌 哈爾濱 開封 定縣 潼關 石家莊 長沙 常熟 新浦 南通州

青島分行 天津路二十一號

電話 經理室 五一八〇 營業室 三七三八

儲蓄章程函索即寄

新課程標準適用

初級中學教科書

教育部審定

初中代數

余介石 何商友等編 全二冊 各七角

本書教材，依極自然的次序，對於代數的基本法則，都先由特例和算術問題入手，歸納推出通則，然後再舉例說明，俾引起學生研究之興趣，且可培養其自動作業的能力。負數和虛數，在初學最感困難，本書用極淺顯詳明的語言，反覆闡述，以求易學。對數亦爲初學者常感困難的地方，本書先就指數式入手，再徐徐導入對數式，並由此引出運算法則，最後始講算理，以減少抽象生澀之弊。

教育部教科圖書審定執照 茲據中華書局呈送余介石等編初中代數共二冊經本部審定合於初級中學之用其有效期限三年自給照日起至二十七年五月三十一日止合行發給執照 右給中華書局收執 部長王世杰 中華民國二十四年五月十一日 任拾玖號

初中幾何【附數值三角】

余介石 胡術五 徐子豪編 全二冊 各七角

本書分經驗幾何和理解幾何，末附數值三角。本書從差近作圖入手，次及規矩作圖，然後在理解幾何中講授證法，由簡而繁，由具體而抽象，極合學習心理上的程序。編者依據歐美新著，於各定理證法前均先解析，說明線索，俾學生恍然於證題所取的步驟，不特便於記憶，尤易理其了解。又，對於基本證題方法，亦時時提出，以便初學時知運用定理的方法。

教育部教科圖書審定執照 茲據中華書局呈送余介石等編初中幾何共二冊經本部審定合於初級中學之用其有效期限三年自給照日起至二十七年六月十九日止合行發給執照 右給中華書局收執 部長王世杰 中華民國二十四年六月十九日 任拾式號

八折發售

其他各科均經審定另詳廣告 印有各科內容概說承索即贈

中華書局出版

(乙308)

青島新民印刷鑄字所
膠州路一〇六號
電話五二五九號

一切疼痛 搽此即愈

兜安氏止痛藥水

人體各部受有疼痛必致全身不寗惟搽此藥痛即消失坐卧皆安此藥專治扭筋燙傷火傷刀傷跌打損傷肌肉僵痛神效無比家庭及運動家均應備之

各藥房有售
上海兜安氏西藥公司

請服 山得爾彌地

惟有法國老牌山得爾彌地。為淋濁苦海中可靠之救星。蓋此種藥丸，為法國彌地廠採取精粹藥料，應用科學秘法所製。其於一切淋濁，不論初起急性或久病慢性，依法服之。兩天即可痛除腫退，濁止淋通。五天便可斷根，保不復發。務請認明每丸之上印有(MIDY)為記，慎防僞品冒充。

全國各地中外藥房均有出售

華商新華行獨家經理 上海江西路三六七號

法國老牌
法國基利謀藥廠監製
(四)

加播沏藥皂
皮膚病用

功能殺蟲止癢去腐生肌專治瘡毒癬疥等症誠家庭中必需之要品也各埠藥房均有出售

上海科發大藥房監製

各埠各大藥房均售

青島總經理處 大華照相材料行 青島龍口路二十六號

用 仙樂軟片
攝影 張張滿意 人人贊美
全國各大照相材料行及各大公司均有出售

德國白獨專藥
梅濁剋星
首創透膜殺菌·永遠斷根

主治 尿道腫痛 膿血淋漓 膀胱炎症 男女淋濁
特效 利尿止痛 殺菌滅淋 消炎退腫 根治痊愈
特種 梅濁剋星 滲透性特強 治療力特速

德國威彌部藥廠監製
上海柯爾登洋行經理

A401

青島總經理濟成大藥房及各藥房均售淋病療養新書函索附郵票三分

熱得令人倦極·

空氣蒸鬱，炎熱逼人，驕陽如焚，則吾人精力為之損耗。事之令人倦憊，固未有甚於此者。神經受其壓迫，則身體抵抗力變弱。於是頭痛頻作，憔悴無神，神志不甯，體弱無力等等。自為必然之結果。當此暑熱難受之時季。亞士北羅，殊有莫大之價值。特別因其吸入體系之後，能促進皮膚之動作，俾由天然排洩之毛孔，排除體中之毒質故耳。亞士北羅又有鎮定神經，安慰神經之功。其在炎熱襲人，熱浪橫行之時。對於一切輕微病症，均為無上之妙劑。

'ASPRO' REG. TRADE MARK

英國 亞士北羅藥片 製於英國澳大利亞

在暑熱難受之夏季有殊莫大之價值

無害心臟

試服樣盒每盒五片 中盒十五片 大盒二十片 七十片

亞士北羅藥片之十五大功用
(一)能在五分至十分鐘內治愈頭痛
(二)能使失眠之人安靜熟睡
(三)能一夜治愈風濕骨痛
(四)能解除神經炎及腦神經痛之煩擾
(五)能治牙痛驅除牙患
(六)如法服之能於廿四小時內制止傷風及流行性感冒
(七)效用神速無損心臟
(八)能解除腸部腸刺痛
(九)能減退熱症之熱度非常迅速
(十)能醫治刺激之坐骨神經痛及腰痛
(十一)旅行可服無論舟車出外居家辦公均可服之
(十二)婦女精神憂鬱經期腹痛服之非常見効
(十三)醒酒提神
(十四)能減退有痛熱及馬來瘧疾之熱度
(十五)喉痛及扁桃腺炎取此藥片溶水漱口非常見効

各大藥房均有出售

青島總經理 羅生泰 (地址)陵縣路十八號 (電話)五七七二號

(1)

德縣路四十七號 總經理利泰號 電話四零八六號

金氏白蘭地

法國佳釀 年份已陳
四季常飲 輔助精神

各洋酒食物及南貨舖均售

VERY OLD King's Brandy

金氏白蘭地 問世已久 各界馳名 其味適口 價目頗廉 品質更優 四季常飲
延年益壽 仲秋佳節 贈親餽友 禮品之中 當其爲首

本市新聞

市政府昨晨舉行 第二八九次總理紀念週

胡祕書長主席……△△

△觀象台農林所報告工作△

市政府昨日（九日）上午九時，在大禮堂舉行第二八九次總理紀念週，到市府及直屬各機關職員三百餘人，由胡祕書長主席，領導行禮如儀後，即席報告市府近中之重要政況，繼由觀象台台長蔣丙然，農林事務所長葛敬應，先後報告各該台所最近工作，至十時許禮成散會，茲將觀象台農林所報告錄下。

○—觀象台報告—○

㊀購到幻燈案，本臺學術講演，關於科學上之圖書及照片，利用幻燈放大，俾聽衆易於明瞭，且發生其興味，茲由德國蔡司工廠，購到一具，業已試驗，頗爲完善。

㊁山大畢業生，來臺練習，卒業後，函介航空委員會案，山東大學物理系畢業生李重祿等三名，來臺練習氣象，天文經，練習完畢，由本臺函介航空委員會，准復函請轉飭該生等速赴南昌，先行試用二月，再行分派職務，並於試用期間，月給津貼四十元，已飭該生等遵照前往矣。

㊂氣象無綫電增加收報案，以前本臺氣象電報每日約收五十餘處，自八月一日起，每日用兩架收報機，收各地氣象電報，約一百五十處，比較以前增加兩倍，以期各地氣象電報，不致稍有遺漏。

○—農林所報告—○

㊀分發菜種苗，最近續發西，吳家村，板橋坊，仲家窪，入洪山，東李村等處，白菜蘿蔔種子，共六斤餘，又洋芹菜苗五千三百六十株，並經指導溝植培土方法，以備施行軟化栽培。

㊁推廣優良豬種，關於優良豬種之分發推廣，迭經積極辦理，頗著成效，六月間曾經分發巴克夏及約克夏豬共十一頭，茲又續發巴克夏豬五頭，巴克夏約克夏一頭，秋後尙擬大量繁殖，以便增加推廣數量，藉宏實效。

㊂繁殖果苗，最近以芽接法，繁殖梨蘋果，櫻桃，桃等苗木，共五萬餘株。

㊃製發除虫藥劑，本市各鄉區所栽白菜蘿蔔等，每屆秋期，多有黑金花虫發生爲害頗烈，茲特調製除虫菊，苦楝皮，草木灰，三和粉劑三百斤，編印調製及施用法多份，分令各鄉區辦事處，轉發各農戶應用，以便推行，藉減災害。

㊄指導果樹芽接方法，本市各鄉區栽培果樹，農戶未諳芽接手術，茲經分別指派員工，詳爲指導，以利推行。

㊅繁殖除虫菊，除虫菊應用頗廣，本所年來孫費分發各鄉區農民栽植，成績頗佳，茲屆秋播適期，爰將本年採收種子分期播下，施行周密管理，以期多量繁殖，藉供推廣之用。

㊆驅除森林害虫，本市官民林松毛蟲發生頗多，爲害殊烈，上月在該項害虫蠶繭期，除民林自面，業經督促捕殺外，所有九水菴，太平山，各砲台舊址等處，官林均經飭工採集虫繭，分次焚殺，藉減災害。

㊇處理民林伐樹事項，七月份李村嶗山等處，請求伐樹者共六十二戶，一百六十二株，經派員查驗許可者六十二戶，一百六十株。

新聞記者公會 籌備救濟災區兒童

昨日執監聯席會之決議

新聞記者公會，於今日上午十時在曲阜路八號舉行第二十六次執監聯席會議，出席者，尹樸齋，馬起棟，吳炳宸，（馬起棟代）趙性如，鄧洗元，張樂古，馮善亭，馬桐川，胡博泉，陳无我，主席鄧洗元，紀錄馬桐川，㊀開會如儀，㊁報告事項，㊂討論事項，今歲黃災極爲慘重，本會委員趙性如視察災區歸來，報告災民衣食兩項，幼兒尤爲可憐，且多赤身露體，夏秋尙可支持，寒冬將屆，勢必凍斃

報每日列載呼救標語，以便喚起各界善士，共發慈念，㊁建議本市籌賑會，定製兒童衣服若干，寄送災區，㊂略報社，各通訊社，收募兒童衣服，㊃函請各會員眷屬，分頭捐募，㊄推鄧委員，尹委員，張委員，起草，丁散會。

電燈公司成立 滄口新發電所

═本年內可全部竣工═建築費三百餘萬元═

本市電燈公司，鑒於年來人口激增，幅圓日闊，需在滄口北海濱工廠中心區，建築一大規模發電所，需費達三百餘萬元，年內即可竣工，內設一萬五千瓩發電機一台，將來滄口李村等區，電炬用戶，皆由該所供給云。 正聞

王正廷 昨晚返京

葛光庭亦同車赴濟

王正廷日前由滬飛青，料理私務已畢，王氏特定昨晚乘膠路一次車去濟，轉京公幹云。 正聞

又訊，膠路葛委員長亦于昨晚同車赴濟云。

日宇垣艦長 昨日拜訪沈市長 及葛委員長李處長等

日本第十五驅逐艦「藤」，前日由旅順來青一節，已誌本報，茲悉該艦艦長宇垣氏，於昨日（九日）上午十一時，由田尻總領事，陪同赴市政府拜訪沈市長，繼赴海軍辦公處訪李處長，及膠路局葛委員長云。

市立中學 昨晨舉行始業式

本市市立中學，於昨晨九時，在本校大禮堂舉行始業式，沈市長雷教育局長，親往訓話，多所勉勵，茲將經過情形，分誌於後。

—出席員生—

市中本屆新舊生計四百二十五人，業已於期前分別註冊，已到校者三百七十九人，一部份因病因事告假者四十六人，教職員四十五人，俱已到校，於今晨九時，全體俱着規定之制服，參加始業式，市長及教育局長俱往參加。

—行相見禮—

由校長董勛吾主席，行禮如儀後，主席報告學校近況及本年度進行計劃，次即介紹全校職教員，即相互行相見禮。

—市長訓話—

繼沈市長訓話，略以認識環境，認識自己的責任，及互相合作等各點，訓勉該校全體，以及追求整理及發展市中之過程，及今後對於市中之期望，勉勵該校員生，益自努力，保存往昔榮譽，更從事發展，以期達到理想之最優點云。

—局長訓話—

雷教育局長復向該校員生訓話，以純潔之心理，遠大之計劃，及努力愉快之生活，以明達健康之體育相勗，改進生活，俾可負起現代中國青年之時代的責任，次由該校各部主任報告，迨中午十二時，始禮成散會。

—今日開課—

該校員生，俱已到齊，決於今晨開始上課，昨晚七時便召集第一次校務會議，討論本學期重要進行各種步驟云。

郭秉龢出席 地政會議

乘膠路車赴濟轉京

全國第一次地政會議，日內在京舉行，本市出席人員，當由市府指定財政局郭局長，科員陳柏寒，爲出席代表，郭局長攜帶提案，率同職員，已於昨晚乘膠路一次車赴濟轉京云 （正聞）

滄口民樂社 演戲賑災

滄口公演賑災義務戲消息，喧讓去今，並未實現，前日教育館民樂社，特召集全體社員大會，討論公演義務戲問題，共到社員三十餘人，由譚主任主席，於九時宣佈開會，當時全場通過，決於最短期間公演義務戲一次，以盡救災之義務，日期暫定爲本月十四號（本星期六）夜間及十五號（星期日）白日，戲碼已大體決定如左，星期六夜戲黃金台，釣金龜，鍘美案，拾金，別窰，星期日晝戲，斬子，女起解，坐宮，瓊林宴，黃鶴樓，牧虎關，聞並有滄口名票數人，亦參加表演助興，戲票則分爲兩種，一爲紅綠紙之特別入場劵，票價不定，隨意捐助，一爲一律三毛入場劵，推票辦法，則爲工商各界事先分派，以及臨時售賣云。

神聖堂 營業發達

高密路西口之神聖堂國藥舖，爲青島國藥界巨擘，張景良所創辦，自開幕以來，門庭如市，顧客擁擠，探其厚因，緣該舖所製各種藥品，均係眞貨實，潔淨合乎衛生，又能代人煎藥，挨戶送遞，患者服之，立奏奇效，故社會染疾之人，無不樂于購用云。 捷聞

戰警堂 被選爲工聯總會 第八屆執行委員

市商會新選出之常務委員，山東啤業公司經理戰警堂，於本月一日在上海中華工業聯合總會會員大會中，被選爲第八屆執行委員。

慈幼托兒所 內容日見充實

經濟稽核委員會簡則已草成 基金保管委員會簡則亦通過

萊蕪路慈幼托兒所，於八日開懇親會一節，已誌昨報，茲悉自選出董事長劉競西視事以來，以會務負責有人，內部組織更見繁盛，現以組織之經濟稽核委員會簡則，及基金保管委員會簡則，亦已竣事，并已分請擔任人員擔任，此後逆料會務，必將日進，茲錄該會二簡則如次。

青島市慈幼托兒所經濟稽核委員會簡則·

第一條，本委員會依據董事會組織簡則第三條訂定之，第二條，本委員會設五人至七人，除董事長副董事長爲當然委員外，加聘會計師一人或二人共同組織之，第三條，本會委員會之職掌如左，㊀，動產及不動產之稽核事項，㊁，捐劵款項收支之稽核事項，㊂，每月經費收支預算，決算之稽核事項，第四條，本會已經稽核之案件，應由各稽核委員，簽蓋名章並分別報請政府備案及公佈之，第五條，本會由各委員中推常務委員三人辦理稽核案卷之保管事項，第六條，本會每月開常會一次，遇有重要事項由常務委員臨時召集之，開會時由常務委員互推主席，第七條，本會議決事件以三分之二委員出席，以出席委員過半數決之，可否同數時取決於主席，第八條，本簡則如有未盡事宜得提出修正之，第九條，本簡則由委員會通過後施行並呈報社會局備案。

青島市慈幼托兒所基金保管委員會簡則·

第一條，本委員會依據董事會組織簡則第三條訂定之，第二條，本委員會設委員七人至九人，除董事長副董事長爲當然委員外，加推銀行界人員充任之，第三條，基金之種類如左，㊀，捐助款項經捐助人指定爲基金者，㊁，動產及不動產經確定爲托兒所基金者，㊂，其他基金，第四條，本會保管之基金不得擅移他用，第五條，本會基金利息按月撥充托兒所經費，月撥金額並應按月報告常會，第六條，保管之動產及不動產，如有變更移轉須經委員會議決並呈報社會局備案，第七條，本會由各委員中推常務委員三人辦理保管事項，第八條，本會每年開常會四次，遇有重要事項由常務委員臨時召集之，開會時由常務委員互推主席，第九條，本會議決事件以三分之二委員出席，以出席委員過半數決之，可否同數時取決於主席，第十條，本簡則如有未盡事宜得提出修正之，第十一條，本簡則由本委員會通過後施行，並呈報社會局備案。

美網球女傑 海倫女士臨別表演

═今日下午四時═在海陽路球場═

一九三零年全美女子單打冠軍海倫馬魯女士，本年季夏隨其夫來青避暑後，曾於全國鐵路網球賽會體育場舉行臨時表演，兩次，深博各界之贊許，現海倫女士，行將返國，青島網球會，特約於今日（十日）下午四時在海陽路球場，作臨別表演云。 青島

青島丸 昨晨赴滬

因颶風已襲過

前日午後五時許，本市忽發現颶風，一時市中飛沙走石，海內波濤洶湧，直至午夜始漸平息，於昨日午後開滬之青島丸，因風勢猛烈，乃折回本港，茲悉該輪後啓碇南駛，因颶風已過，於今晨八時，遂解纜出港云。 捷聞

市立女中 定期開課

市立女子中學，本學期原照章於九月九日開學，惟因故延期，改於明天（十一日）開學，并于是日上午八時在該校大禮堂舉行始業式，十日起辦理新舊生入學手續，十二開始上課，聞該校均已分別佈告新舊學生全體知照云。

本市七月份批發物價指數

青島七月份批發物價指數，實業部統計長辦公處，現已編就，茲將該表錄後。

時期 類別	民國二十四年 七月份	六月份	五月份	民國二十三年 七月份
食料類	八五·四	八五·六	八六·九	八一·七
衣料類	七七·〇	七七·六	七八·六	七八·〇
燃料類	一〇七·一	一〇八·〇	一一〇·〇	一〇三·六
金屬及電器類	七八·三	七八·七	七九·六	七九·二
建築材料類	一〇五·九	一〇六·九	一〇七·九	一〇七·四
雜項類	一〇〇·二	九九·三	一〇〇·二	九九·二
總指數	八八·三	八八·六	八九·八	八五·六

物價漲落原因說略，本月份之總指數，爲八八·三，較上月份之八八·六，低〇·三，食料類則以米穀，麵粉來源充斥，銷路疲滯，油類亦運銷疲滯，價格均降，雖大小麥，黃青豆，鷄，鴨蛋，花生仁，黑瓜子，及海味品，皆貨缺價昂，糖茶煙類，銷暢價提，結果指數仍低〇·二，衣料類中之綢，葛貨少價漲，但各牌紗件，毛綫銷途頗滯，價格續跌，指數低〇·六，燃料類僅以飛輪汽油一項，銷暢價漲，其餘各項煤，炭，木柴，均銷滯價賤，結果該類指數低〇·九，金屬類以各項鋼鐵，鋼鐵絲，紫銅，條白鉛等，均銷疲價落，指數低〇·四，建築材料類除各牌玻璃，銷旺價增外，其他各項木料，磚瓦，灰泥油，漆等，均因營業不振，價格下落，指數低一·〇，雜項類中之各牌紙烟，用者頗多，價格上提，生熟牛皮，復以出口頗多關係，價升，烟葉，桐油等亦屬銷暢，價昂，結果指數爲〇·九。

監察院副院長 丁惟汾昨晨抵青

據談此來並無若何任務 六全會能否出席尙未定

監察院副院長丁惟汾，於昨晨（九日）七時三十五分乘膠路二次車由濟來青，膠路葛委員長，崔委員等到站迎接，下車後，即返私邸休息，據丁氏在車中語記者，本人此次來青，並無何事務，六中全會，予是否返京出席，刻尙未定云。（青島）

畢家村合作社 舉行成立大會

社會局派屠紹楨參加

本市勞西區埠落小學學區，畢家村，自本年五月組織農村消費及信用合作社籌備委員會，經積極籌備，現已就序，於本月七日上午十時舉行成立大會，社會局派合作股主任屠紹楨，辦事員朱子恆參加，勞西辦事處派合作指導員村占熬參加，由籌備員畢序周主席報告籌備經過，及籌備期內營業狀況，後由屠主任致訓詞，辦事員朱子恆演講合作之意義，最後開始選舉，票選理事三人爲李信恩，畢序周，李崇漢，候補二人，爲楊友駿，李修廣，監事一人爲畢序森，候補監事一人爲程紹運，十二時始行散云。

汽水征稅 暫行辦法

本市魯豫區統稅局奉財政部命令公布汽水征稅暫行辦法，原文如次，第一條，在汽水統稅稽征章程未公布施行以前，凡國內製定及舶來汽水，均應遵照本辦法，第二條，汽水稅率分舶來品，及國內製造品兩種如左，㊀舶來汽水一磅瓶，每瓶征稅銀元一分，半磅瓶每瓶征稅銀元五厘，第三條，汽水稅暫由各省印花菸酒稅局經征之，第四條，汽水納稅後，應由經征機關發給憑證實貼方准銷售，出運者，並須請領運單，第五條，汽水憑證由財政部製印頒發，在新憑證尙未製發以前，應准暫將領存之汽水印花，由各省印花烟酒稅局加蓋徵稅憑證字樣紫色戳記，分發應用，運單暫由省局刊發，第六條，業已納稅貼證之汽水，運銷各地，不再重徵，第七條，對於汽水徵收報運稽查等各手續，在汽水統稅稽徵章程，尙未公佈施行以前，應暫照各省原訂辦法辦理，第八條，凡漏稅汽水，一經查獲，應照下列處罰，㊀，完全漏稅者，應照所漏稅額處以五倍以上之罰金，㊁，稅不足額者，應照所漏稅額處以五倍以下之罰金，第九條，本辦法自公佈之日施行，如有未盡事宜，得隨時修正之。

陸夢熊 視察歸來

膠路委員陸夢熊，前乘八〇一號工程車赴沿線視察路務各節，已誌本社前稿，茲陸氏視察已畢，於前（八日）日午後六時，仍乘原車附掛五十二次車後返青，下車後，即出站乘膠路局汽車返私寓休息云 （捷聞）

國府註册

防疫避瘟

口中香白錠丹

防疫避瘟清腦提神化食
醒酒香口生津爲人生之
保障爲最高超之國貨男
女老幼四時可服家
居旅行更宜常備

價目
色　大洋五分　大洋壹角　大洋弍角
瓶裝　大洋三角五　大洋五角　大洋八角　大洋壹元六

烟台中亞藥房總發行　地址市草街

青島總經理同順號　膠州路七十七號　電話三一〇五

各雜貨店藥房均有出售

市房招租

茲有坐落本市冠縣路四十六號與朝陽路二號市房與樓房一處內部並有原有之寬大跳舞廳設備完美光線充足空氣涼爽以及男女廁所廚房等一切俱全招租再朝陽路八號鐵筋洋灰新建築之門市房四大間半招租以上房屋一概零租地點適中交通便利各種營業均相宜有願租者請至朝陽路六號院內北樓薛君接洽可也）

薛寓啓

遺失房圖契據聲明作廢

敝人在本市甘肅路十六號置有私有地皮并樓房一所其房圖及一切契據業已遺失自登報後此項文件無論落於何人之手一概作無效除呈請工務及財政局另予補發外特此聲明

業主葛毅庵啓

徐榮福律師受任萬國體育會常年法律顧問通告

茲受任青島萬國體育會常年法律顧問此後如有侵害上開當事人名譽信用及一切法益者本律師依法盡保護之責除訂約外特此通告

事務所 肥城路膠澳旅社內十七號 電話三一六八號

本館代售書籍

種類下列

青島風光（每册售洋六角）
科學的山東（每册售洋八角）
科學的青島（每册售洋三角）
山東之農工礦業（每册售洋四角）
藥物圖考（每部售洋五元）

青島時報館啓

中央工廠檢查處籌辦 工業安全衛生展覽會

函市府代爲徵集物品

市府頃准中央工廠檢查處，函以該處爲宣傳工業安全衛生起見，特籌備定明年一月起在京舉行工業安全衛生展覽會，特請貴市府轉訪工廠檢查員，及工廠等竭力徵集，境內各省安全衛生機關，團體，俾備展覽云云，市府准函後，已令社會局轉飭各工廠一律照辦，以便早日運寄云。（青島）

介紹律師一覽

敬啓者茲因本市高二分院業於上月成立法界同仁日益增多敝報爲人民訴訟易於委託律師起見特在新聞欄下闢律師介紹一欄如荷贊同即祈將貴律師姓名住址電話示下以便刊登是盼

以收到先後爲次序

姓名	住址
盛家良	中山路三六號 電話五二九七
于迺鐸	平原路四七號 電話四八五一
周家鋒	曲阜路十五號 電話六六一一
刁家仁	廣西路六十三號 電話六二二二
殷次伯	蘇州路八號
戴蔡經	湖北路二十六號 電話三四八零
楊成安	東鎮威海路一一零號
萬文林	安徽路二十六號 電話五七七五
邵綸恩	朝城路四號
張維烈	大沽路三號樓 電話四五六一
李漢	江蘇路 電話四三三二
周孚先	平度路三十八號
侯方埜	海泊路二十九號
于世琦	熱河路二十七號 電話二五三三
董毓璋	貯水山路 電話五九九四
徐榮福	肥城路膠澳旅社內 電話三一六八
王瑞五	即墨路十三號
李秉善	東鎮和興路二八號 電話六二一六
王恆山	中山路一百十一號 電話九五四八
曲暄田	平原路二十七號 電話五四七七
宋士斌	平原路二十七號 電話五四七七
傅汝舟	滋陽路忠仁里 電話四八七一

遺失聲明

逕啓者敝人前由公安局發給學習汽車司機執照第八六零號一紙不愼丢失無論落如何人之手概作無用除呈請公安局補領外特此登報聲明

曲秉潭啓

各地新聞

濟市商會改選蕆事 全體執監委員宣誓就職
陶俊南張冠三等四人被選爲常委 李伯成當選爲主席

濟南通信　濟南市商會改選完畢後，執監各委於今日上午十一時在市商會大禮堂宣誓就職，並推選常務委員及主席，計到黨政雙方代表，及全體執監委員職員，由李伯成主席，開會後，先選常務委員，次選主席，最後舉行宣誓就職典禮，至十二時許禮成散會，茲將選舉及宣誓情形，分誌於下。

○到會代表及委員○
到會者計有黨部代表朱永寶，建設廳代表趙龍泉，市政府代表王瀛，本屆執行委員李伯成，張聘之，劉子乘，李夢符，張梯雲，吳紹九，白春年，傅雨庭，馮振聲，張冠三，汝仲文，張占隆，陶俊南，段書華，孟振函，監委和仲平，王省三，張叔衡，王一青，宋希儒等。

○選舉常務及主席○
開會如儀，首由臨時主席李伯成報告開會，報告畢，由陳振聲發選舉票，宋永寶，王瀛，趙龍泉監選，馮振聲唱票，段書華，劉笑山，顧敬齋寫票，開票結果，陶俊南十三票，張冠三，李伯成十四票，孟秀函十一票，以上四人得票最多，當選爲常務委員，劉子承，吳紹九，張聘之，各得五票，以抽選法抽選，結果張聘之被抽選爲常務委員，次選舉主席，職員與前同，李伯成得十四票，當選爲主席，選畢次舉行宣誓就職禮。

○執委會宣誓就職○
選舉常務委員及主席畢，各新選監委，即宣誓就職，由朱永寶，趙龍泉，王瀛監誓，如儀宣誓畢，首由省黨部代表朱永寶訓話，略謂本屆商會改選成績，頗爲圓滿，新選及留任委員，均爲商界優秀份子，確爲同業公會所推舉，選舉眞就精神，表現無遺，商會在社會組織中佔重要位置，諸位執監委員負爲商界中堅，關於全市商會前途，至爲重大，深望各位本爲社會國家服務精神，爲商界謀利云云，次由建廳代表趙龍泉，市府代表王瀛致詞，最後由執監委員代表李伯成致詞，至十二時禮成攝影聚餐，至一時始散。八日

劉荷影 擇配期屆 不願嫁人

北平通訊　轟傳一時墮落娼門之「女作家」劉荷影，自被官方救出火坑後，即送入本市婦女救濟院第三部收容，社會局以劉案關係社會風化，入所後即不准與外界人士接見，限制自由，數月以來，只姑母一人前往接見，現劉居已六月之久，按照院章規定，已屆擇配之期，昨據該院負責人談，劉自入院後，頗知遵守院規，每日專心習刺繡工作，伊近對人表示擇配一節，已非其所願，只望抱獨身主義，以終殘年云。

由北平至消夏行宮 石道 福特製模型陳列展覽會

上海通訊，由北平古都而達相距八英里之消夏行宮，其間所用之鋪石大道，此路乃爲滿清皇族所習用，此路乃鋪築於二百餘年之前，至今雖大石板坎坷不平，不合現代輪車輻之用，然其情形大致尚佳，此皇家古道已被複製而列入聖地安果（SANDIEGO）加利福尼亞太平洋國際展覽會福特展館之「太平洋公路」之中矣。一七九三年某英國考察家曾日，「吾人所巡歷之路，非但廣闊亦且雅潔，中國政府爲便利國郵與其他重要地段之交通起見，用人工之法，鋪砌闊十尺之石板，中心寬約二十英尺，兩旁餘地，足容馬車六輛並駕齊驅，兩旁部份盡鋪碎石，偏有大隊工夫，不時修整。」此消夏行宮之御道乃康熙帝所建，時在十八世紀初葉，與行宮同時建築，其良好之路面，此種築路方式，固能維持數十年之久，但一俟所鋪大石失其平整，則中國古諺所謂『石路造福雖有數十年但爲害豈止千載』（譯意）之一語不言可喻矣。石鋪大道已成爲中國悠久歷史之一部份，馬可波羅會於十三世紀說明此項道路之如何穿過全省，雖然有清末葉，國中路政失修，民國後亦不過於最近數年中始有良好之公路建設，時至今日，中國又可以許多現代硬面公路足供汽車之通行與夫高速下之舒適自豪矣。

看了神怪影片
重慶廣益小學生 集隊組織「小崆峒」 每日練槍操法一心想騰雲駕霧 集款備購劍刀童廣武居爲首領 社會？教育？問題

重慶通訊　本市廣益小學生，過去會發現一種神祕式的奇異組織，乃最近會家岩小孩童姓者組織所謂「小崆峒」，爰就顧本，探誌於次，緣會家岩住有章其霖者，籍隸江津，來渝住有年所，家僅小康，親生一獨子，名廣武，小名童家少，人皆以童家少呼之，現年十二歲，其家人未來渝時，在鄉間曾讀私塾五年，聰明異常，四書，詩經，均已讀完，惟當在求學期間，除日常功課外，即喜看神怪小說，如七劍十三俠，七俠五義，封神榜，前後七俠，說唐小說多種，舉凡神怪誕不經之辭者，目過成幾，有七八於……

……彼上聚會一次，聚會時，必各持短棒，或竹刀竹劍一具，以備操演，童家少自居首領，命名小崆峒，每當會聚，向衆兒童談話，必將來崆峒劍俠，騰雲駕霧，並傳法術，率多童聚，即以銅元四百文，購買刀劍等，計有十餘把，所約好之小孩，保存者是，如李長壽，松柏，大保，幼溪，後溝，丁明生，賈疤兒，共計有九人，及王何福壽，榮園，塌癩等，毛李均住多處，日夜不歸，方才發覺，家庭深爲怪異，近日以爲常，童家少日間不回家吃飯，晚間時常不在，必有怪異，即四處尋找，家初起猶以爲兒戲，其父未加深責，其後七八日，小童乃不見，四日來仍然，其父責罵如故，即將童家父又改次，着更加竹刀尋找，痛打，其家拖回，恐中下流爲，痛加鞭，人本兒童，常情，其父始吐出眞情，苦想學劍仙，吐出眞情，特約集崆峒，已將近一月，現已悉此情，不許在家中，其父得悉，組小崆峒，法術共義，童之兒童，鎖家少，長家各所約集之兒童，至家，通知各家長，加緊管教，出霖，其餘三十餘日，共存銅板八十餘，將童家少交出，清還各家長，交其霖內譯，中一空算，分別攤還云。

轟傳一時之 同蒲路舞弊案詳情
包商鄧維城承購枕木控告同夥 案情複雜牽涉頗廣

太原通信　同蒲路發生大舞弊一案，已轟動三晉，案情內幕複雜，牽涉頗廣，竟達多人，上自綏靖公署參事兼同蒲路材料股股長張全心，下至公安局看守，綏署已發交特種刑事法庭審理，茲將此案經過情形，調查如下。

○案情揭穿經過　同蒲路自興工以來，所需枕木甚鉅，有沁源縣人鄧維城者，曾由材料組包售枕木七十萬根，向由本地商人承包，有沁力，訂立合同，由靈空山運往霍縣車站繳納，而鄧因責任綦重，又集夥張作家，張鳳翙，陰筱雲等合股包辦，後因枕木數目太多，僅交到十九萬餘根，官商合同，即行取銷，嗣因官舖保者應在枕木內抽洋五分之條件，未能履行，遂引起此次之軒然大波，鄧維城，因不甘受損失，呈控，同夥有從中漁利之舉，涉及綏署參事兼同蒲路材料股股長張全心，查此案於去年六月曾一度暴發，彼時即發現沁源縣人民鐵血除奸團者，印發宣言，指名某參事，某教授及沁源縣縣長等，從承包靈空山枕木事項中有作弊自肥情事，黨訊日報，接到該項宣言後，即在報端刊登啓事，請除奸團負責人出名，以資公表，但始終無人出頭，時張至心認該報有意播弄是非，刊登啓事力詆該報之不當，並對此事有所辯駁；嗣經多人出而調解，遂暫告平息，此次鄧提出控告後，綏署已委派查明，包商福堂股東，確係張作家，張鳳翙，陰筱雲三人，至與張至心等有涉一節，尚在偵查之中，惟張作家係財政整理處股員，兼營商業，包辦公差，是否有犯罪行爲，應行扣押審訊，以明眞象。（未完）

青島　廣和號　徽章製造工廠
台東一路威海路角
電話四六四六轉

敬送遺精早洩古方——並送靈藥不取分文——專治遺精早洩失眠腦弱不育
及一切新起久患之腎病靈驗驚人濟世以來治愈病家不可勝計事實證明各界信仰凡曾服中西各藥無效照方配服立見奇效患者索方請向上海法租界黃河路茄勒路口三號四川施積善堂函索即寄　施濟春啓

敬送白濁除根藏方　專治五淋白濁不論新起久患依方配服莫不服後立癒
神效驚人治愈之後永不復發生育照常敬懇上海法租界喇結路維爾蒙路一九四號餘慶藥莊代發函索即寄　林章達謹啓

飛來殺爾，除蟲藥水能殺一切
蚊，蠅，臭蟲及一切害蟲・功效偉大
爲夏日必備之要品
飛來殺爾藥水 噴筒 每種減售洋五角
本市各大藥房百貨店均有出售
總經理青島漢成大藥房
電話　四五一二　五八七九

劉大夫兒科診所
中山路南頭第十六號湖南路拐角
小兒乳嬰專科　德國博士　劉仲達
花柳專科及婦科內外科　俄醫博士　包塔夫
診時　上午八時至下午六時　急症出診不限時間

嶗山柳樹台上
嶗山大飯店附設
嶗山天然療養院
設備完善，空氣清潔，日光充足，環境幽靜
專收神經，血液，身體衰弱諸症及病愈休養
添設中餐，秋冬二季特別價廉
電話六四四四分機三十號青島郵箱十五號
遊嶗專車
經濟。舒適。穩妥。迅速
每　早八時由中國旅行社開往　晚六時由嶗山大飯店開回
汽車詢問請撥四九一一號至中國旅行社

醫師劉宗遠專門戒烟　通告
鴉片不戒，國家必亡！本醫師因鑒於斯，特發明一種最新科學方法，能在「七十二小時」內把鴉片，海羅英，嗎啡烟丸等癮戒掉，戒時不受痛苦，照常工作，收費格外從廉，希望有志戒毒諸君！不妨請來一試，
地址中山路十六號湖南路轉角劉大夫診所

小兒泄瀉不可大意
一見瀉症發生宜立投嬰孩自己藥片
小兒泄瀉現甚流行此症切勿輕視恐轉劇也若能及早投以嬰孩自己藥片可望速愈因此片乃是兒科專醫特製之小兒腸胃病聖藥也關於嬰孩自己藥片治療腹瀉與其他腸胃病之証據不勝枚舉下錄孫文清公子一案其一斑焉耳 孫君任職河南鄭州電報局寓鄭州玉慶里十三號其來書云「小兒來寶近患腹瀉身體甚弱飲食不進且有痰喘累治無效乃從友介紹試服嬰孩自己藥片腹瀉遂止不數日病勢盡去體力復元現已身强體胖精神大好爰奉來寶肖影乙幀以申謝意焉」 嬰孩自己藥片味美性和效大統治小兒食積便祕泄瀉腹痛發熱傷風痰厥出牙蛔蟲等症各藥房皆有出售或向上海江西路四五一號韋廉士醫生藥局購備每瓶七角六瓶三元五角郵費免收

山東大戲院
時間　自下午二時起循環放映
座價　樓下一律四角　樓上前排七角後排五角
協社話劇期滿後第一聲特選聯華公司空前大笑片！
兩大笑星下凡！廣播快樂種子！全部配音鉅片
沈浮編劇　沈浮聯合　莊國鈞導演　劉繼羣　韓蘭根　梅琳主演
無愁君子
樂而不淫　哀而不傷　君子先天下之優而優，後天下之樂而樂，樂，其惟「無愁君子」乎！
浮生若夢爲歡幾何愁君子世無多商今不煩來紳個士此片特請算兩活看可一不○可白既○哭既又可樂哭也也可你我看看也大樂家都來看◆破來肚笑不了哭皮了算皮成紅眼才

明星公司出品　人倫　龔稼農鄭小秋朱秋痕主演
日明公司出品　香狂　鄔麗珠金山何非光主演
聯華公司出品　秋扇　明燈　貂斑　華莉　黎莉　蔣君　超韓蘭根主演
藝華公司出品　生之哀歌　黎明暉　王引主演
天一公司出品　堅苦的奮鬥　李英　范雪朋主演
明星公司出品　胡蝶主演　夜來香
以上諸片即將陸續在本院放映
雙十節開演
下期預告　中秋節特選華藝公司前空出品　人之初　史東山導演　袁美雲　魏鶴齡　胡萍　王乃東　王引　葉娟娟

一盒包好　白濁　白帶遺精

白濁一症如誤服含有嗎啡之硬霸劣藥更易促毒菌內侵無異火上加油必致時愈時發雖以除根惟有本藥房之奇效草配製選取王道藥品絕對不含嗎啡硬霸之劣藥完全根據病理注重徹底治療自不能與一般專以營利為目的任欺亂誇不顧病家安全之藥品相提並論能清濁利尿驅毒止痛消炎退腫殺菌滅毒根本治療

主治　男子白濁　女子白帶　尿道刺痛　遺精滑精　晨起糊口　體虛腎虧　新病舊症　急性慢性

以上諸症曾屢治不愈或濫服中西各藥及電療注射不能見效者速服此草輕者一盒重者二盒縱使三年五年難治之老白濁白帶立能痊愈能將毒菌殺滅無餘包可當日見效永遠除根包不復發生育照常。每盒一元。特製二元

一瓶斷根　咳嗆　氣喘肺癆

補肺露　係本藥房選取王道藥品運用科學方法配製而成其味甘美絕對不含麻醉毒質功效偉大愈後決無復發之患專治男女老幼一切肺經百病雖年深月久及患生十年八載極重極危險之咳嗆肺癆等症服之莫不立愈斷根。每瓶八角

主治　新老咳嗆　乾咳痰咳　寒咳熱咳　夜不安枕　傷風咳嗽　失音聲啞　氣急哮喘　痰有臭味　老人痰多　吐血咳血　痰中夾血　產婦咳嗽　小兒頓嗽　百日童咳　肺結核症

以上諸症速服此露輕症一瓶重症二瓶斷根

一盒包好　橫痃下疳　解毒丸

此丸專治男女五淋白濁花柳染毒梅毒倒發升天落地遍身內外毒陰疽小便腫爛或宿娼受毒累及妻妾子女下部破爛疼痛膿血漏管流毒入骨筋骨酸痛經年不愈久成殘廢攸關性命以上諸症速服此丸立可搜毒一切宿毒退消橫痃輕則一盒重者二盒包可斷根永不復發。每盒一元

橫痃消毒膏　如患橫痃魚口便毒陰疽未破者速外貼此膏內服解毒丸三天之內立可退消包可痊愈永不復發。每張一元

小便腫爛生肌散　男女下部腫爛膿血淋漓腐爛不堪甚至爛卸下疳等症速將此散搽於患處內服解毒丸外用洗毒水洗滌三天之內立可去腐生肌長肉包可痊愈永不復發。每瓶洋六角

消腫殺菌洗毒水　專洗一切花柳毒症兼洗淋濁剌痛。每瓶大洋一元

上海五馬路西採芝堂大藥房總發行　青島中山路中金星藥房經理

國產實業機器

八呎新式鏇牀機

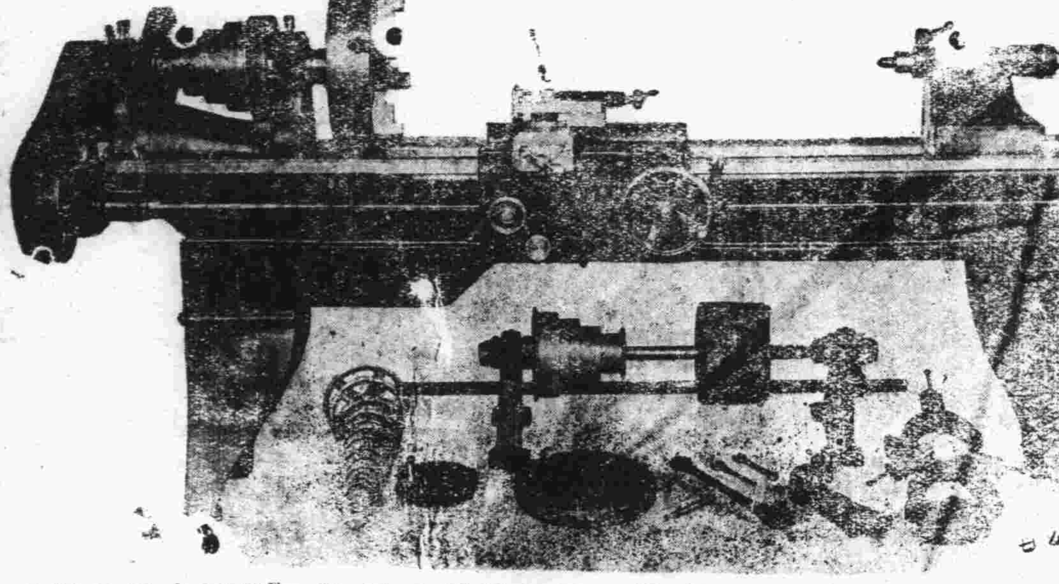

本廠爲提倡國貨振興工業起見專造各種機器以備各界之需荷蒙光顧竭誠歡迎茲將所出機器略舉數種列左

機器鏇牀　新式鏇牀機　□□機　平面鉋牀機　切麵機　新式柳齒機　彈花機　大小鋼牀機　脚踏機　汽力發動機　抽水機　肥皂打印機　藥片機　大小壓力機　壓瓦機　立臥式鍋爐　攪泥機　各種保險櫃

利生鐵工廠謹啓　青島廣西路五五　電話三九三九

痛苦

請服阿司匹靈

阿司匹靈能立除一切痛苦確有恢復健康之功效請服拜耳十字縱橫商標之阿司匹靈庶不致悞

拜耳大藥廠

注意！

凡屬真正永備牌整體電池底上均有英文永備字樣為記　務請認明　以免上當

美國永備公司

律師孫承瑗為受任建築業同業公會常年法律顧問通告

本律師茲受任青島市建築業同業公會常年法律顧問嗣後如有侵害該公會法益者本律師當盡依法保障之責特此通告

律師事務所中山路一零一號　電話四二六八號

久負盛名　卓著神功

特效藥　遺精癆

法國攝生靈藥片

主治　有夢遺精　無夢滑精　見色自洩　腎虧陽萎

功效　保腎固精　補血益身　隨服隨效　永遠斷根

特點　科學製造　高貴成分　絕無害質　不礙陽事

▲何以耗費不少代價病患反而無效

別的病患均可對症發藥獨此症醫治之難醫家束手蓋凡藥品其害無窮不藥既非計醫之又屬徒然與其妄費金錢曷若早自設計法國攝生靈片可以解決舉凡難題打破一切落伍療法不使金錢空擲不使病患失望任何衰弱疲困到於極步一經服用夜間使得良好熟睡神態怡然精神充足因決無慮睡眠失去寶貴精液也專治有夢遺精無夢遺精及每睡有患或久年不愈等症一瓶即效歐府優獎全球風行

上海經理　遠東隆華利行　本埠三大公司　五洲正威等各大藥房均售

青島金星大藥房　南神州大藥房經理

力士香皂香濃質細價目低廉為香皂中之最經濟實用者　陳玉梅

力士香皂

潔白香濃．日用洗濯．能使肌膚細膩．容貌秀麗．故中外明星之十九愛．品質既高．價格特廉．

郵票八分可得二大贈品

請剪下此券填明姓名住址附郵票八分寄天津郵政信箱第十三號即可得力士香皂及利華皂粉各一份如附郵票五分祇得任擇一份（來信指明）

姓名

住址

（青時）

利華皂粉

潔白純淨　不含鹼質　不必力搓　污垢自去　以洗綿綢　經穿光潔

婦女外用　下治丸

☯婦女病☯不吃藥☯能根治

用下治丸後，準見積病化下．收效速用量少，無論輕重赤白帶下，腰酸腰痛，肚脹腹痛，癥瘕凝積。甚至不能行動，或子宮寒冷，月經停閉，久不受孕者，用後准見奇效，使腹內積病化成血塊流出！輕者一盒，重者三盒。他若處女經閉，面黃肌瘦，飲食少進，產後諸症，用之尤有特效．否則可以原藥盒皮直寄本社聲明退款，▲影印功效證信錄及詳細說明書，請向各經售處或函天津本社索閱，如能證明該證信錄內函件有偽造者，願受罰千元，本藥曾經天津市府化驗．實業部註冊

△定價每盒一元二角

▲經售處東鎮屋城路天和堂東鎮台東四路及滄口大馬路同德堂△濟南普利街東亞藥房△天津特二區壽弘街

青島總經理　海關後金鄉路廿一號太和春老藥房

素波製藥社啓

美女牌葡萄乾

美女牌葡萄乾。純係選用美國鮮肥葡萄晒乾。清潔衛生。味極甘美。內含鐵質。補血強身。兒童食之。得益尤大。以製茶點。或款客。均甚名貴。用作禮物。最受歡迎。購時務請認明美女牌商標。庶不致誤。

各大公司及食品店均有出售

中國總經理　美國葡萄乾公司　上海廣東路五一號

第一補血妙品。

中魯銀行

總行 青島天津河北路轉角
資本 實收五十萬元
業務 存貸利息優厚 匯兌手續簡捷 儲蓄優點如下
電話 三三八零 三七八零 四三一二 四五六八
電報掛號 有線 無線 七六一四

中魯銀行儲蓄部

地址 附設總行內
資本 另撥
營業 獨立
會計 劃分
利率活期週利大厘
投資限於穩固可靠
電話 三六零五
詳章承索即奉

強精壯陽 瑞士保羅醫學博士發明 神垂爾藥片

用最高貴藥品配合，是世界補腎藥大王有各國醫家試驗證明，功效甚爲準確，

主治 無論男女生理的或心理的情慾不振，陽萎不舉，男女天閹生育無力，陰虛宮冷，腰酸腳軟，腎虛滑精，酒色虧甚，精關不固，手淫過度，頭暈目眩，先天不足，及生殖器發育不全，一切性的障礙，如按量用之，保獲神效

青島總推銷處，膠東大藥房，惠東大藥房，金星大藥房，井上誠昌堂藥房，長春堂大藥房，延春堂大藥房

瑞士奧爾羅夫大藥廠出品
中國總經理上海明孚洋行
華北總經理青島陵縣路大豐行 電話六零六零號

X光線齒科外科 鈴木齒科醫院

青島觀海一路廿八號 電話二〇四三番

青島宏濟醫院擴充業務廣告

院址浙江路十二號 電話五七三二號

原有科目：內外眼耳鼻咽喉性病皮膚兒婦等科
診病時間：午前八至十二時午後二至六時急症及出診不在此限
收費：門診號金診金暫行免收住院由二元至六元長期住院酌減
新設科目，「產婦福音。兒童健康保障。肺癆患者慈航。義務戒烟祇收藥本」
產婦科：專治婦科各症特備清淨房間備產，本醫院分娩無論平產難產均保險安寧接生每次由十元至二十元
保嬰科：凡病兒或體弱兒，入院均分別收容特別照料代爲撫育收養收費從廉
肺癆專科：新添大宗肺癆醫療器械特設病房空氣清鮮光綫充足收費特別低廉
戒烟科：祇收藥本義務戒烟按癮之大小由三天至二星期戒斷用最新注射方法毫無痛苦留院或門診隨意

本院刻由北平協和醫院聘到聶女士助理各科診務女士畢業於協和在院服務多年對於保嬰科產婦科特別專長並在協和管理之香山肺病療養院主持一切該院爲華北唯一之肺病療養處所收容中外肺癆患者動以百計故對此疾經驗之宏富自不待言尚希各界注意爲禱

再關於產婦之攝生兒童之餵養保健如關詢問者請駕臨本院當負義務指導之責

陳院長鳴岡謹啓

海濱醫院特別廣告

敬啓者敝院位於海濱脫離市塵環境優越病室整潔極合患者療養近更特別擴張產科病院副院長女醫學士專門接生兼治婦女各種疾病隨時講授婦嬰保健常識本院院長積多年之經驗特用最新方法戒除烟癮毫無痛苦根治梅毒淋病砂眼廉價注射各種藥針歡迎機關工廠商號訂立常年合同減半收費茲將療診科目時間列後

（治療科目）內科 外科 產科 婦科 眼科 小兒科 耳鼻咽喉科 皮膚花柳科
（門診時間）每日上午八時至十二時下午二時至六時 急診不在此限隨請隨到診星期日下午施診貧民
（收費簡章）病室分三等每日由二元五角至八元服藥及飯費均在內出診市內五元市外及深夜酌加掛號費門診時間免收

產院（專備孕婦住院生產並任指導孕婦攝生方法及嬰兒保健事宜印有詳章細產科簡章及各種婦嬰衛生須知函索即寄）

院長吳龍勝 副院長女醫學士曲瑞譜
院址中山路南頭一百七十號 電話五三六三號

新亞大酒店

蜚聲馳譽 新亞酒店 汪兆銘題

滬上唯一大旅館
夏季開放冷氣
幽靜整潔 服務忠實

本店自建十層大廈住房三百間均有私人電話浴室水廁設備完善交通便利房租自二元五角起至五十元止

地址 上海北四川路郵政總局左鄰

寶羅洋行

啓者本行爲酬答主顧起見定於九月二日起將所有各種貨物由八折至五折減價出售歡迎參觀勿失良機主顧諸君請早光臨

青島中山路七十一號寶羅洋行謹啓

秋節大減價

青島牛奶舍

請飲！
衛生消毒 牛奶
滋養富量 山羊奶

▲欲使兒女健全活潑▼
▲欲使身體肥胖強健▼

牧場特點 開幕最早 民國四年已至於今 規模廣大 設備完全 良種牛乳 不誤主顧

牛奶場 太平鎮 電話三〇〇四
本行 堂邑路 三〇三六號
分行 遼寧路 五一〇六

蔡司耶那 CARL ZEISS JENA

溫克爾蔡司工廠出品之一

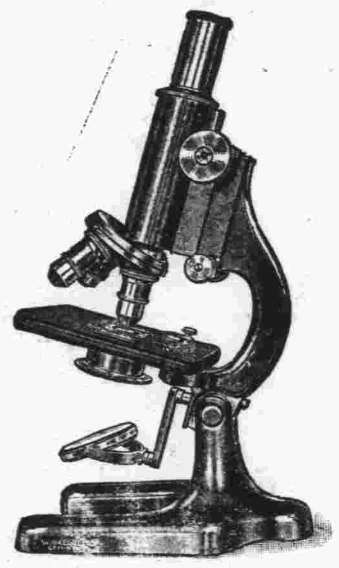

適於初中及高中學校之廉美顯微鏡 備有現貨 歡迎參觀
贈送蔡司工廠各種樣本

青島禮和洋行 吳淞路五十二 電話三四〇七
濟南禮和洋行 四大馬路緯四路東 電話七二零號
謹啓

啓事

現在金價低落，顯微鏡及其他光學儀器之價格，亦隨之低減。各大醫院學術機關及中等學校，欲增加設備者，正極好之機會，敝行所售之顯微鏡，除「蔡司耶那」工廠爲世界所知名外，尚有「溫克爾蔡司」工廠，該廠倍數之大小，及貨色之精粗，種類繁多，任客選擇，敝行以數年之經驗，並可代客計畫，使顧客不致妄費金錢，又可代爲解釋其他雜牌貨之劣點，不致爲其所誤，保證顧客滿意，而價格較之特爲低廉，尤其餘事，如蒙賜顧無任歡迎之至

時代禮品

營業要目
銀像 銀盾 銀杯 銀鼎 禮屏 對聯 各種風景

贈券
憑此一張限購一樣代價五角以示優待
美華電刻社
山東戲院隔壁 中山路一〇一 電話四二六八轉

招請外埠經理索章即奉
代客修理整舊如新

犧牲品
交際銀盾每隻一元五角

本市代售
錦章商店 祥雲壽號 義生厚號 福祥表店

美華電刻禮品總發行所

國醫陳鴻雪 診例

科目
傷寒 溫熱 痛痕 喘咳
疫痢 血症 勞損 喉痧
婦科胎產調經帶下各雜病
幼科痘疹驚風蟲疳等雜症

診金
門診一元 出診二元
拔號加倍 附診一元
膏丸長方通函論症各四元
家庭或團體醫藥顧問另議

時間
上午十二點至二點
下午五點至八點
星期日全日

診所 中山路靠東肥城路十一號

青島國貨公司

中秋月餅

嫦娥月餅 玫瑰月餅 五仁月餅 廣東月餅 月宮撞餅 椒鹽月餅 棗泥月餅 夾沙月餅

種類繁多 不及備載 如蒙預定 餡心隨意

五星啤酒

完全華資經營 純粹國貨原料
爲國貨啤酒中之始創老牌 風行卅載 遠銷國外

北平玉泉山水精製，清冽芳醇，品質精美，能益氣暢胃爲健體唯一飲品也。

▲贈品 凡購酒一箱贈送毛巾三條 又優待券一張多購多贈

優待券辦法 本券連同本酒瓶蓋四十八個可得向本經理處兌換大洋三角若無優待券而獨有瓶蓋者及獨有優待券而無瓶蓋者一概不准兌換務希注意爲荷 本券自四月一日起至十月底止

青島總經理 泰康公司 河北路一五號 電話四二零三
慎德成號 中山路 電話三七二一

本市各海味南貨店洋酒食物店及酒樓菜館均有出售

半老徐娘漫談

解釋源於邦交說

關於「整飭風化」，實在是由來已久，只就吾個人說，以此爲題而寫漫談者，亦正不知有多少次！嗚呼！我還有什末，可說呢？

某省教育廳「整飭風化」的消息又傳來了(見昨日本報七版)！嗚呼哀哉！今回可不但「在本處地面上嚴施「取締」了，」也「取締」到外人身上來了！

好一個天大的可喜可賀的消息！

據報，把消息刪節鈔出來，是這樣啊：「現省會公安局奉令實行取締服裝店，有將不合標準五色斑爛之奇裝異服，陳諸飾櫃者，各該管分局轉飭出段警轉知着令刻即收回，否則一屆九月一日，即嚴行取締，決不寬貸，同時公安局所派出之宣傳隊，除已分向戲院及公共娛樂場所等地切實宣傳外，復以自外地歸來之婦女，誠恐不明本省已下取締之令，故昨日復決定派隊在港澳輪船碼頭及廣九車站等處，即見有外來婦女穿着奇裝異服者，即上前解釋本省當局取締辦法，并予以勸導云。」

對外，取締奇裝異服時只有解釋，解釋絕不是取締，所以這個對外取締只是無聊，只算笑話！——不過，也好，社會上又得多產生一種專門人材，專特令「解釋」吃飯，其職業是「解釋」，因爲只靠宣傳隊是宣傳不久的，宣傳隊不過是暫時的。

可是，吾倒要解釋解釋這個「解釋」，爲什末對外「解釋」呢？吾想，原因很簡單，就是，外來者，不一定單單是中國人！

假如外來之人！統統是中國人，那就容易辦，呈請中央，凡奇裝異服者，一律不准入境！即使不呈請中央，也好，横豎中國人取締中國人沒有什末亂子出來，正不必靠宣傳隊去解釋，捉將官裏去，籐條打屁股，就什末問題也沒有了，可惜哉，外來人不只中國人，亦有外國人在也！倘若來者是外國人，裝雖奇，服雖異，眞也不能取締，爲什末？曰，「邦交關係」！

我國中國是禮讓之國，自己對自己雖然籐條打屁股，然而，對於我們的友邦，却是客客氣氣而又氣氣客客，是的，「邦交」是無論如何要「重」的，爲有國家而不重邦交者乎？重之之故，此處不詳論，重之之道呢？哼，除了別的那一些重邦交之道外，有很要緊一條就是：「向前解釋取締辦法。」

這是我對於解釋的解釋！只是個人的偏見，反正不過閒着玩耳。

小婢寫照 (續)

王亞南

九月九日

王家小姐坐着包車上學去，看她青布制服上披一件大紅白邊毛線衫，眞格外顯的精神。王家小姐越來越愛打扮了，燙頭髮，指甲染的紅紅。皮鞋絲襪，坐上嶄新包車上學。唉！人家有福，爸爸有錢，媽媽愛；梅香命苦！梅香是丫頭！

陪小根上學去，那位穿洋裝的胡先生對我笑笑，我也對他笑笑，回頭又覺得這笑得不好了，爲什麼好對慕生的男人隨便笑呢？那天太太在影戲院門口，有一位戴眼鏡大胖子對太太笑了笑，太太馬上就罵他「殺千刀」以後我也要小心一點。

梁家太太來送禮，買了好些東西；月餅，梨，還有二瓶玫瑰酒。梁太太的人我看頂忠實了，她是廣東人。我倒好了茶，梁太太忽然腰包里掏出一個紅紙包來，隨即拉住我要放在我手里，「給你買上點鞋襪穿。」我忸怩着不拿，我兩只眼睛瞅住太太，後來太太說：「拿住吧，謝謝梁太太！」我就向梁太太行了一個鞠躬禮。拿到廚房里打開看，是中國銀行的一塊錢鈔票一張。陳媽看見「眼睛紅」，心想也去撈個外快，走到客廳里去抽支香煙給梁太太，她即知梁太太是不吸烟的，反被太太罵了一頓。太太罵她「老了，什麼都說過就忘記！」一回來低着頭不做聲，我就說：「咱們四六分吧。」誰知她反惡狠狠向我說：「誰要你的「馬屁」錮，」好像在太太面前受了一肚子氣，要發在我身上似的。我只好走開了。

老爺下午二點鐘就來。汽車夫拿上來四盒含苞未放的菊花，一座大香斗，還有水菓，廣東月餅。老爺說，他是知道太太愛吃廣東月餅的。太太生氣似的撅起二月嘴脣皮，坐在沙發上也不起來招呼。

第六回 噩耗傳來東伯侯宣布獨立 戰端乍起朝歌市飽受虛驚 (一三一)

保留版權 嚴禁轉載

航空隊司令魏賁兼任航空部大臣，姜文煥兼任外務部大臣，荀章任內務部大臣，錢保任財務部大臣，龐弘任稅務部大臣，劉環任交通部大臣，趙丙任教務部大臣，游擊司令季康兼任青州戒嚴司令 李靖仍任天道國政府祕書長，姜文煥仍兼任總參謀長。

(六)特聘冤兒國軍事專家布士圻藝爾爲高等軍事顧問，聘工程專家島且旺巴斯爲建設顧問。

(七)特派青州鎭守大將軍孔宣前往冤兒國購辦軍械槍彈，並添購最新式軍用飛机二十架。

(八)通令九州州侯每州暫籌軍費二百萬，限半月內一律解齊，違者論罪。

(九)第一軍司令羅宣，第二軍司令李錦，第三軍司令洪錦，第四軍司令洪錦各部，暫分駐營州，萊州，青州，膠州，沂州一帶維持後防治安。第五軍司令高繼能，第六軍司令韓榮，第七軍司令胡雲鵬，第八軍司令畢環，第九軍司令馬元，第十軍司令胡升各部，担任左翼，由兗州經濟甯，嘉祥，曹州直攻考城；第十一軍司令胡雷，第十二軍司令徐坤，第十三軍司令孫寶，第十四軍司令陳命，第十五軍司令余元，第十六軍司令余化各部担任中路，由泰安經東平，歸穀，壽張，直攻濟豐，進襲朝歌；第十七軍司令余成，第十八軍司令馬善，第十九軍司令溫良各部担任右翼，由臨清經館陶，冠縣，大名，直取彰德。三路大軍共十五萬，對朝歌取大包圍形勢。

一個新聞記者的日記 (六)

覺生

七月六日

今日天氣更熱了，清晨九點多鐘便出去了，跑了一趟東鎮，回來時已經十一點多，老鄒告訴：有人找我，我心裏一動，甚麼要緊的事？找我？新聞上又有甚麼不妥？去看看去，恐怕兇多吉少吧！唉，果然是一個大釘子，某天登的那什末什末的稿子，人家派人來找了。事情是件小事 但是說大也可似天；我却有很充分的理由，就是無論如何那是事實，但理由的失敗，又是事實。無論如何人家不由我講下這情理去。這時我的心，如同尖銳的針着一般的痛楚，眼裡湧出了淚珠，同時和汗珠合併了一齊向下流。的確，「不傷心不落淚」，我傷心的不是這年頭飯難吃，是理難講了。

爲了這段新聞，下午兩點，又到××局去，因爲××局不承認有這件事，那就更「坐臘」了。到辦公室認識了一位新朋友W先生，他是一個青年，他表示無論如何不能幫我的忙，但是在事實上，他却也主張不必再講理了。最後他很客氣的誇獎這段新聞確實很敏捷，我雖然是難過着，聽了他的誇獎就又得到了些安慰，假使全說謊的話，還許不會出亂子哩！

四點多鐘，得了一條新聞，是市外沙嶺莊人曹登信，年十八歲。在四方作工，因爲開了十五元工錢，在路上遺失，便自殺了，我眞可憐這少年可惜，十五元錢還值得送一條命嗎？唉！「財命相連」，無怪近年來出些「視財如命」的人，和「圖財害命」的事情呢。

隊長保護着小民

拾雍

××縣自朱大隊長上任以來，對於討匪是不遺餘力，不出一年的工夫，太平得很，眞是夜不閉戶了。可是他還不大放心，天天率領所部在郊外作「游擊戰略」，並且把××縣邊境往日匪人出沒的地方，住紮上一隊人。

一個秋天的上午，大隊長，上南門「驗崗」，十二個護兵都是手提，匣子手槍三大件，横七豎八的子彈皮盒披滿了身上。八大隊長戴着水晶眼鏡，八字黑鬚，金綫帽襯着斜皮帶及明亮的指揮刀，帶出一種威風的氣象，對着南門的一般兵士，講站崗規則。

還好，忽然，北邊遠遠又來了一個倒背馬槍，騎着紅馬的兵士，馬鞭在馬屁股上狠命的打，塵土飛揚中，到了南門，慌忙下了馬，到了大隊長面前，拍！一個「立正」。

「報告隊長，大事不好，在徐家鄉駐紥的第一分隊隊長陣亡；步兵全被繳械，騎兵祇逃回了九個人，已回了八隊部。土匪千餘人，號稱華北同盟軍，聽說現已快逼近城來，請隊長定奪。」那個兵士粗枝大葉的說了這些話，又打了個「立正」很快的上了馬，得得得的回去了。

大隊長，對着南門的兵士，把手一擺，撇着京腔：「掩門，掩門!!」十二個護兵擁護着，走上了回大隊部的道路。我爲好奇心的衝動，我忘了回家，暗跟了他們後面，看這威風十足的大隊長，怎樣佈置。

大街上，東一堆西一簇的人，在那裏亂講話……見了大隊長，各人都鳥獸散了。我彷彿聽得說是匪首黃什麼麟，攻陷，現離城已什末繞城被，其餘的什末也沒聽見。眼看着大隊長，叫兵士拿着麻袋往北門去裝土擋門，這把我提醒了，我的家在城外，我怕回不去了，便趕快跑到南門，想出南門，出不去，裝滿了土的麻袋，已很整齊的排滿了一城門洞，只能再出西門了，我又跑到西門，城門是「長掛」着的，十六個站崗的荷槍實彈，槍口上還上着鋒利的刺刀。人到矮簷下，誰敢不低頭，走上前去，拍！打了個舉手禮，說了些客氣話，得了丘八們的允許，才出了西門。看了看城牆上也站滿了民夫，守着前清年間的精良武器——抬槍。我肚子裏很餓，天有下一點了，不暇留細看，恨不能一步到家；走了二百多步，槍聲却由稀而密起來，連珠般的拍拍拍響成一片了，子彈在空中嗤嗤，嗤，嗤，嗤，拖長了的聲音寒滿了天空；我知道民團已和土匪在城內「接觸」了。

槍聲一陣緊似一陣，城上的抬槍也轟轟的助起戰來，子彈更加密了起來，我身子的前後左右，盡是子彈的嘯叫聲，嗚嗚的響着，過來了個大炮彈，眼看着自了陣火，落在小徑那邊的豆地裏，轟！一聲巨響，舅子的炸開了，十塊掀出去了一丈多遠，那鐵殼從我的頭頂上投投的叫着過去了。

「嘔：土匪還有迫擊炮」我還沒想完，一粒子彈尖嘯着從我左耳擦過，倘若：，這可了不得！倘若：接着又是二三粒，把我的衣袖穿了兩個黑眼！前面幾畝高粱也給子彈打斷了。這一嚇，非同小可；便臥下，叫高梁禾掩護着我，在一條密長着很茂盛的蔟藜還火羅着些碎石頭的小道上蛇行。

「剛才幾粒子彈眞凶呀，全是祖宗的福蔭待我，謝天謝地；又祝告城上的民夫別拿着我當了敵人一抬槍打死我。」我擦了擦耳朵上的血在地下爬着，說了這些話，還叩了三個頭。其實，我明白祈禱是無用的，然而，在此時，科學的頭腦，是同樣的沒有用呀！咳！

槍聲更激烈了，卜卜卜卜一陣陣不斷的響，子彈還是在我頭頂上搜搜的飛舞着，更利害了！小道上蛇行了百幾十步，褲子磨破了，腿也被碎石蔟藜剌破了，手腫了，肚子又般紅了，更加餓起來，哭也不能哭，訴也無處訴，痛苦到極點了。看「看還得爬一個鐘頭，才過去西南城角，有心站起來，又沒有勇氣，便把掛子一撕四開，包着手和脚，咬着牙忍着痛，好夕才轉過了西城角。

子彈倒打不着我了，天又偏偏的下起雨來，眞倒霉呀！雨水浸到腿傷上，咳，那個滋味！你替我想！夢想不到的受這個罪！也是前世註定末？他小舅十的!!

……逃到家，咳，我不撒謊，一病就病了三年！這是當然的，人家爭城爭地，咱小民就只有生病！：

雌黃外史 (六)

特約長篇

八里莊人著

楔子

上了汽車，汽車夫大施身手，變動了幾件機器，門"一聲，這車却是作怪，按照四十五度角的一條直線，往雲彩裡飛去。這一來，把我驚得三魂七魄不安，六神無主。眞一開起倒車，這下面便是山川草木，怕是粉身碎骨，定操左券了。後悔，不該貪圖坐人家的汽車；這比坐牛車是要擔無上的心事，於是咳嗽了兩聲，把粘痰壓下去，喊道：「喂！車夫！你可以慢慢的開！」他們那兒理會得我的權威，揚揚不睬，復又施出恫嚇的手段道：「你不要以爲我沒坐過這種東西 你開了多少馬力，你不是找着撞危險嗎？你們……眞的……」氣極了，本想發發老脾氣，給他一種相當的教訓，又怕他們再把我送回家去，豈不是眼看着失去良機。於是眼觀心，一心念「百忍論」，慢慢的舒然泰然，心平氣和，驚悸之心，早已丟在九霄之外餵狗去了。

說時遲那時快，汽車已到了別有天地非人間的一個所在，平平穩穩的落到地上。那請客之人，下了車把車門拉開，於是我便跳出車來，擧目抬頭，把四下裏一看，眞是青山連綿，綠水迴繞，有說不出寫不出而且畫不出的奇緻，眞不得不贊歎天公之巧。在新舊詩人們若遇到這好地方，說不定加以歌詠之後，可以出若干詩集，甚至於大糞筐子出身的人們，也可以運用其天賦高才，吟上四七二十八字，說不定詩人的頭銜，會臨不到他吶。於是以半尺不辯，寒刪不分的我，也要自充一下詩人，於是聳起吟肩，搖起頭來，拿出獅子的步伐，劍訣禹步，一心請詩神呵護，作出個十言八言，也好出一專集，誤盡天下後人，找上幾個有頭有臉的騷者文人，加以吹擂，當然要像吹糖人一般，得氣而起的了。那知才表演了兩三個動作，請客的那人說道：「你老人家這是什麼舉動？家中人等得十萬火急 萬一誤了卯期，豈不是你誠心砸我的飯碗？」却不料他突如其來的致了如此一篇訓飭，倒叫我舉止失措。常言說得好：

「主人撒癡犬，
到處請兎賓；
爪抓並口咬，
作客不是人！」

春雲集 題孫半農春柳詩箋後

諸城邱湘若著 海曲曼翁輯錄

(七)
綠雲深處斷腸聲，惧惱閒愁不斷生，幾縷情絲誰能解，故人寶劍夜深鳴。

(八)
年年飛絮逗韶華，湘渚魂歸總是家，名士美人同一哭，莫將長恨怨梅花。

代郵

王化溥兄：函悉。先寄稿來看看。我走了，過幾天再回來，那時再說吧。 名不具

沒有這回事 (六十二)

司馬走

亡時久和他那上校以上的將官，目的決定了，悄悄的走到了運動場的營房內，把那些兵士都叫起來

「你們各人放下槍，該作什末，去作什末的吧！不任用我們，這不是叫我白白受了些辛苦？也把你們訓練好了，縮編令也下來了，我看着你們最好是服從命令，任他縮編，不然就完全遣散，就是這兩條道，任你們走一條，反正我們不要反叛，因爲我還得感謝他二位給我們這塊地方建設的還沒好，我們是應該服從的」亡時久講述了這末一套。

「指揮是說的什末話，我們人家一塊訓練會了作戰的能力，是想打倒他的，開始組織的時候，指揮就說是乘機蠢動，爲大家謀一條新出路，我們才俯首貼耳，不辭勞苦，訓練了這三個多月，不料指揮竟說出這樣話來，指揮服從他，我們大家決不服從！決不服從!!」

亡時久見激起了將士，心中暗喜。說道：「你們大家的目的，是抗命反叛 但，只怕你們不一致，臨陣退却，又如何呢？」

「我們決不退却，寧願叫他拾死的，決不能擒了活的，抱職命不繳槍主義，拚命幹一下，若是失敗，我們就在一塊死，指揮不負我們，我們也不負指揮，今夜就飽食輕裝，荷槍實彈，分作九大隊前進，用武力先佔領當日亡國四分之三的土地，其餘就不足道了。」隶恒上說了這些話，亡時久歡喜非常，立時集合了九個軍長前來，如此這般的說了一大套，于是便各奉着命令實行他們的計劃去了。

興業地產公司

置產之好機會

南海路 榮城路 萊陽路 金口一路 金口二路 黃縣路
大學路 觀象路 觀海路 德縣路 湛山 等處上等住宅
大小二十餘所
市內熱鬧地點 市房二百餘間
特別住宅區空地三十餘段
湛山區空地二十餘段
東鎭和興路歸化路工廠地五千餘方步
以上房地均廉價出讓有意者請向敝公司接洽領看

出租

萊陽路十三號十五號樓房二所
地點適中風景佳勝

本公司地址 中山路大陸銀行三
電話 五五三二

源興成債權團啓事

案查源興成歇業，欠外賬款，虧空頗巨，乃以市面經濟凋敝，處分困難遷延時日，已近二年，尚未結束，茲延聘會計師葉春墀爲清理人，担任清理一切事務，所有債權諸商號先生統限九月一日起，至九月末日止，每日自上午九點至下午三點，至金鄉路七十九號裕泰輪船行內樓上，葉會計師事務所，報告數額，過期無效，所有欠款各債戶，亦務乞在該期限內償還，過期一律以法律手續解决爲此佈達務請鑒察

會計師葉春墀事務所青島金鄉路七九 電話 大一七二二七七零號
住宅 四三六零號

茲定於九月十五日下午二點在亞東飯店開債權大會凡有源興成債權各寶號先生請屆時務祈出席爲盼通知未周特登報佈告

青島地方法院看守所建築監房工廠圍牆浴室招標通告

一 工程地點及名稱 青島市常州路看守所建築監房工廠圍牆浴室
二 標商資格 曾在本市工務局登記得有證書並能在本市覓具殷實舖保者
三 領標日期及處所 自即日起至九月十六日止至本市常州路看守所領取圖樣做法說明及標單標函等件
四 圖樣費及押標金 領標單時應交圖樣費十元(得標與否概不退還)押標金一千五百元(不得標者如數發還)但押標金須於九月十六日午前繳到否則無投標資格
五 開標日期及地址 九月十六日下午三時在本所辦公室當衆開標凡投標廠商務必查照標單逐項填寫屆時到場親投

教授跳舞學校

DANGING STUDIO MISS L. SARNO FOX-r
.WALTZBLUES, TANGO, RUMBA.
166 Chung ShanR oad(…meN36)

本校專門教授男女跳舞欲學狐步舞字角氏舞探戈舞却爾斯登舞及單步舞雙人舞)均用最新法教授并有西洋女士擔長鋼琴如有願學者請至中山路三十六號換洽蓬爾樣女士由湖南路四十五號遷至中山路卅六號

天寶銀樓

青島市有悠久之歷史……膠州路

電話：二二四四號

專售古煉上字十足赤金，足色紋銀，精製金銀首飾，中西器皿，採辦翡翠，珍珠，鑽石，鑲法新美，取工低廉！早博各界好譽！無待贅述，如承惠顧！請認明（三星商標）庶不致誤！

今日十足赤金 售出每兩九十八元 收進每兩九十元
紋銀每兩一元七角

復興後第十期

（每星期二出版）

◀來稿請寄小朋友編輯部▶

曼濤主編

村頭晚眺

薛家島小學六年級薛桂梅

課完了，我獨自到村頭去玩。看見一切草草木木，尤其是禾稼，都垂着頭帶着愁容，只有那黃鶯兒依然唱着婉轉的歌。幾抹浮雲，紅的幾乎要發燒，飄飄蕩蕩，有似仙女們在天空跳舞。我又信步前走，來到一渠溪旁，溪將涸了，還只剩得一線長流，潺潺的流着，青蛙躲在淺草叢生，懶伴伴的叫。兜望了一切，見是江山依在，不過沒有些生氣，同時我也減煞了些遊興。剛要轉身回家，只聽得身後有噓嘆聲。回頭一望，原是一個老農夫，他蹙着額，自言自語說：「天呀！怎麼不下雨呢！禾苗要枯死了！」一面說着，一蹤一蹤踏着走過，我就隨後來家，而炊煙繚繞處，充分的表示着太陽的餘威，仍然沒有雨的希望。

筆和槍

薛家島小學校六年級韓增犖

槍是武人的武器，筆是文人的武器，槍能殺人，筆能攻心，可是一談到槍，人們就會聯想到，什麼槍林彈雨，血肉橫飛，現在他的雄威鉗制之下，正屈服着多少可憐的人們，一談到筆，却不承認他是一種武器，總想到文人無聊呻吟，和不得志的牢騷，反令人好笑。

哪知筆能發揚人的本能，振作人的正氣，在筆桿指揮下的人們，也正在奮勇不顧，準備着爲民族而犧牲，爲國家而犧牲。

再是槍的效力，達到距離以外的目標，持不到幾秒鐘以後較多的永久，況且子彈有個打盡，筆的効力，正是無堅不克，無微不入，充滿着大而無外的空間，延持着與歷史同悠久的時間，而且寫字更無盡量，所以世界上只有受筆指揮的槍，沒有受槍指揮的筆。

雜感

市市後韓家小學校六年甲學生李世忠

滾絮般的白雲，隨着時光飄飄自如；這時的太陽，還掙扎着放出它燦爛的光芒從玻璃窗上射進來，映在淡黃的牆上，變成金黃的顏色。牆上的時鐘，的得的得，不住的擺動，教室裡寂

大家要研究航空

人瑞

小朋友們！你們知道現在戰爭的方法，是怎樣了？現在的戰爭不是平面的戰爭，是立體的戰爭，不是這一國的海陸軍，和那一國的海陸軍戰爭，乃是這一國的國民和那一國的國民戰爭了，爲什麼有這樣的變化呢？就是因爲航空機也會在空中作怪，纔有這大的影響，自從航空機被作軍用以後，前綫的海陸軍，頭頂上就多了一層危險，一面要打前面的敵人，一面要打空中的敵人，所以叫做立體戰爭，在航空機沒作軍用以前，只有海軍陸軍到戰線打仗，他們前進和退後，向左或向右，無論怎樣的活動，都離不開水面地面。所以叫做平面戰爭！並且從前戰爭，兩國海陸軍在前線對戰，後方人民還可以安心營業，現在不成了，航空機不分前後，不分軍民，可以任意飛行，任意傷害，所以說現在參加戰爭的責任，已經從少數軍人身上，轉到全國國民的身上，這樣看來航空的威力，既比海陸軍還强大；我們要想救國，必得趕緊研究航空，並且要學習航空，有了懂得航空的人，然後纔可以製造航空機，和使用航空機，因爲我們不懂得航空知識，就是買來航空機，還要僱用外國人去使用，打仗的時候，外國人總不會給我們出力的，所以我希望我們小學生，也要有研究航空的興趣，我在學校，在家庭，都聽過老師，和哥哥說過，小學生要知道航空的重要，國家一定有希望，並且還告訴我，研究航空有幾點注意，第一，要鍛鍊好體格，第二，要留心算學，第三要常習圖畫，第四要常看航空雜誌，以上這幾點我早就實行了，希望和我同志的小朋友們，也把他作爲參考吧。

寒得很，除了時鐘的擺聲，再沒有半點動靜，一個人兀自坐了半天，甚是無聊。思念家中的窮苦，自己前途的渺茫，不覺便墜在煩悶的境地裡。父母在家中，勤作儉用，一點點的積蓄，差不多都化在我上學的費用上，父母工作重的時候，操勞過度，有時常常感覺腿腰疼痛，呼出一種難過的聲音，我聽到這種聲息，胸中的愁苦，真是用筆不能形容出來的，這時無限的悲哀，都連續而來，有時忍耐不住，淚如露珠般的從眼眶滾出。

我悲哀到極點的時候，心裏就要生出輟學的意思來，想去謀一點小事，得到幾個錢來幫助父母，至少可以減輕父母的困苦，但是想到現在，又正是唸書的好大時光，爲前途着想計，父母終是不會允許我的要求。

無意之中抬頭一看，太陽也不知何時沒了，雲也漸漸濃厚起來，大地的一切，都被黑暗籠罩着，更顯出無限的感悲……

一個洋車夫

中華小學校三年級班帶男作

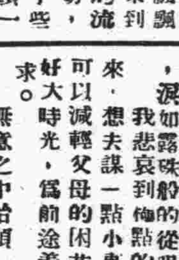

夏天的天氣真正熱得很，有一天我爸爸叫我上學校去打電話，走到路上，忽然遇見一大胖子叫洋車，洋車急忙跑到大胖那裡，大胖子說，到滙泉海水浴場三角錢，洋車夫說好，就拉着胖子往那面跑去累得滿頭是汗。

高粱地頭上

薛家島小學五年級薛劼禮

一天傍午，我和幾位同學到海上去洗澡，路上，看見幾個農夫在田裡鋤地，高粱穎沒人的高，一點風兒不透，火球般的太陽，當空晒着，蒸籠般的地，下邊蒸着。他們粗粗的喘着氣，似乎空氣不夠用的，而渾身的汗，却要流了！滴下了！但他們仍是繼續的努力着，掙扎着，一直到鋤到地頭，才穩下鋤伸開腰，充量的喘上口氣。『啊！裡邊太熱了，還是這裏風涼！』他們揮着汗，高興的這樣說，高粱地頭，似乎成了他們無上的避暑處。

不一會，又繼續的去鋤，我看了，很可憐，就想起那：「鋤禾日當午，汗滴禾下土，誰知盤中飧，粒粒皆辛苦？」的詩來了，當政諸公啊！你們也會來望梁地頭上看看嗎？

新秋的傍晚

薛家島小學四年級薛甫俊

新秋的傍晚，太陽銜山，胭脂般的晚霞，染紅了縹緲炊煙。我獨立海濱，聞看歸帆，儘讓清風吹衣袖。疑若小神仙。

孤舟

（滄口小學五年級生）袁本立

在萬波的蕩漾中，浮沉着一葉孤舟；紫霞掩映着淡月，當夕陽欲墜的時候！

× × ×

葉葉的海鷗飛叫，夜海愈顯洶湧波濤，遙遠的天角下，罩着了一葉歸帆！！

× × ×

夜神雙翅遮遍了宇宙，萬點路燈，明亮的露在街頭，乘涼的人們都漸醉夢鄉；那一葉的孤舟啊！仍在掙扎，奔走！！

狂風暴雨

市立西大洋小學五年級趙顯文

一陣暴雨！一陣狂風！打落了枝上的葉兒，吹折了田間的禾苗。

一陣暴雨！一陣狂風！打散了田畝間種作的男女，吹迷了中途上的遊子。

狂風暴雨，暴雨狂風，牠不打汽車裏的紈袴，牠不吹紅樓上的千金。

秋夜

市立西大洋小學六年級趙宇芬

夜來雨過天晴，殘雲月下飄動。一聲雁鳴，激盪了寂寂的晴空；西風緊，送來三三帆影。我徘徊海濱件隻影，萬般情緒的心靈。穿過我行雲……月兒方寸欲醉。——使我歸途上。四野是蛩聲。

一個滑稽的同學

劉鴻純

我們班裡有一個同學，功課很好，我們都稱呼他叫「小才子」。他性情和善，態度活潑，尤其更好滑稽，所以沒有不愛和他伴耍的。這天下了課，他就在教室裏，拿着一本書，捲起來吹：「打得打！打得打！」同學們都笑了，他却很莊嚴的吹着向前走去，走到門口，被門限兒拌倒了，兩手捕着地，把號兒也拋在數步以外的遠處去了。同學們都鬨然大笑，他却俯着地上動也不動。我們都害怕了！忍住了笑向前去扶他起來，看看，他的手破了流血了！都失色的問他道：「怎麼樣？不要緊吧？」誰知他起來反笑着說：「帝國主義者倒沒捕着，我反先流血了！」惹得大家更笑的彎了腰，要肚痛。

小兒驚風之病理與(保嬰丹)

急驚及慢驚（痙攣與虛脫）是小兒之最危險症，小兒之死亡原因，多屬於此症，故古今中外之醫家，對於小兒驚風，莫不加意研究，然而歐美諸國往昔醫學史上，則竟因此症之慘酷，而發一即死之言，惟先賢之醫書，詳加研究，有謂之嘉言遺論，皆陳二氏之主張，中國醫書，不惟中古有之，今日諸家之學，亦莫不對於驚風症，加意研究者也。小兒驚風，蓋日小兒臟腑嬌嫩，易感外邪，是古人緣空妄談，後世醫人偶立名目，…

按中國古醫書，指小兒之神經痙攣現象，稱曰「驚風」，復分爲「急驚風」「慢驚風」二種，而現代科學的醫學，則說素無此種病名，以其非一種獨立的疾病，不過其他疾病之一部分症狀故也。今以科學的醫理解說，則小兒因營養障害，胃腸內惹起病變，併發高熱，常釀酵度之異常，而胃腸內之蛋白質，分解爲有毒性產物，或於腸內發生之硫化輕氣，膨滿於腸內，其影響波及於神經系，因此亢進腦內壓，遂壓迫中樞神經，或因高熱，而腦膜發生炎症，肉筋分泌增多，以是而小兒運動神經無以節制，反現痙攣之狀，是即急驚風也。若小兒因營養障害而身體虛弱，或因久病之後，失其運動之能，即所謂慢驚風也。

保嬰丹（保嬰丹）專治小兒身體虛弱，營養障害，發熱，急慢驚風，腦膜炎，吐乳，腹痛，咳嗽，痰盛，乳兒腳氣，胃腸疾患等症，藥到病除，有起死回生之效。

佛光牌科學國藥保嬰丹定價每瓶洋六角正

月經不調則百病叢生

▲婦女身上大事▲愛他的男子更當注意
▲中國歷史的靈藥▲科學製造功效更大

內經云，「女子二七而天癸至，任脈通，太衝脈盛，月事以時下」，按天癸即現代醫學上所謂內分泌物Hormon也，而非指經血，蓋內分泌學說，係我國先賢之所發明創道者也。婦人每於月經來潮前，其子宮之內粘膜，因生理的自然機能，預備受胎，…若自婦女卵巢中排出之卵子，與男性化合，則胎兒營養之物，準備於子宮，而血液物資，則排出，是爲月經，…故月事不以時下，則無子，…命如風燭，間有不死，則一生多病，…

佛慈當歸素，係選擇國產道地藥材當歸，用真空調製者，故其功效，較諸舊式泡製之飲片丸散，及外國製之當歸精方法，確有殊勝之功能，（佛慈當歸素）之醫治作用，專治婦人氣血虛弱，經來疼痛，赤白帶下，小腹冷痛，口乾燥，久不受孕，宮冷不妊症，停經閉經，及胎前產後一切疑難諸症，有不可思議之特效，佛慈當歸素大瓶洋二元小瓶洋一元

腎虧之病理與(腎氣丸)

素問云，黃帝曰，（人年老而無子者，材力盡耶，抑天數然耶），岐伯對曰，（女子七歲腎氣盛…）男子八歲，腎氣實，髮長齒更，二八腎氣盛，天癸至，精氣溢瀉，陰陽和，故能有子，三八腎氣平均，筋骨勁强，故眞牙生而長極，四八筋骨隆盛，肌肉滿壯，五八腎氣衰，髮墮齒槁，六八陽氣衰竭於上，面焦，髮鬢頒白，七八肝氣衰，筋不能動，天癸竭，精少，腎臟衰，形體皆極，八八則齒髮去，腎者主水，受五臟六腑之精而藏之，故五臟盛乃能寫，今五臟皆衰，…帝曰，余聞上古之人，春秋皆度百歲，而動作不衰，今時之人，年半百而動作皆衰者，時世異耶，人將失之耶，岐伯對曰，上古之人，其知道者，…飲食有節，起居有常，不妄作勞，故能形與神俱，而盡終其天年，度百歲乃去，今時之人不然也，以酒爲漿，以妄爲常，醉以入房，以慾竭其精，以耗散其眞，不知持滿，不時御神，務快其心，逆於生樂，起居無節，故半百而衰也」

按腎虧之病理，腎氣虛則厥，實則脹，腰脊不可以俛仰，故常感腰背痛，汗出浴水，久坐濕地，强力入房，則皆傷腎，腰痛，或入房過度，…

即腎虧之標幟也，朱丹溪曰，「人身陰陽，腎虧由於心勞，好色內損，腎元者，多屬眞陰虧損，宜用腎氣丸」

然而患虛損者，當就其眞陰未枯之時而補養之，一，腰痛有風有寒有濕有瘀血，有氣滯，皆標也，腎虛其本也。二，蓋腰背痛，…三，陽萎 現代男子之患陽萎者最多，凡患此病者，決不能享男女天賦本能之快樂，此病發生，或由於生殖器局部疾病，或由於營養障害，或由於精神之作用，或由於衰老，手淫，房事過度，鴉片中毒，花柳病等，其原因甚爲複雜。

四，遺精 此由房事過度，手淫濫施，及神經衰弱等所致，分有夢與無夢之別，一得此症，小則身體衰弱，大則危及生命。

五，早泄 此病多於陽萎，其原因概係性神經衰弱，或房事過度，及手淫等

此種病狀，交接時間甚短，因此女子常有不滿意之感，而男子亦因此能達不生育之目的，如泄精尤甚者，臨床同寢，先行泄出，或小便時亦泄出精液。

較多之故，耳，性神經衰弱，年來患此病者，有加無減，蓋因生活競爭，手淫，而勞心者日多，六，此病又往往由其父母遺傳而來，或因精神過勞，房事過度，烟酒濃茶咖啡等之濫用，皆足爲此病之起原，凡罹此病者，精力短少，時有神經痛發作，房後疲勞殊甚，生殖機能減少，或竟失遺精，雖思同房而亦無能力，或雖能交接而愉快感覺甚少，且不時遺精。

七，小便不利 經云，腎者，胃之關也，關閉則水積，小便不利，腹脹肢腫，喘嗽，氣急，漸成水蠱，或患消渴（糖尿病）等症。

短氣，有微飲，當從小便去之，腎氣丸主之，再曰，男子消渴，小便反多，飲一斗，小便一斗，腎氣丸主之。

經云，婦人飲食如故，煩熱不得臥，而反倚息者何也，師曰，此轉胞不得溺也，故致此病，腎氣丸主之。

元醫朱丹溪曰，凡仲景腎氣丸，治形體損弱，無力多困，腎氣久虛，寢汗發熱，五臟齊損，遺精便血，消渴淋瀝，等症，且婦人血氣虛，而無子者，服之有效。

佛光牌科學國藥腎氣丸每瓶價洋二元正

胃病 肝胃氣痛 惡心嘔吐 佛慈開胃靈

開胃靈係根據我國醫聖張仲景枳朮湯及人參開胃湯，歷代太醫院秘傳實驗靈方，用科學提精方法，分別試驗，加減調製者，其成分爲國藥神麴，麥芽，人參，白朮，龍膽，砂仁，肉桂，丁香，茴香，乾薑，薄荷，甘草等用理化學的方法，提取其有效成分，拋棄渣滓，而精製成功者，藥性和平，芳香可口，清爽宜人，男女老幼，均易吞服，能增加胃粘膜之分泌，使恢復其衰退之機能，一入胃口，即能消化，服二三分鐘後，即可通氣快活，無論新久胃病，不藥到病除，

▲專治 急慢性胃炎，胃酸過多，胃潰瘍，胃擴張，食積胸悶，反胃吐酸，肝胃氣痛，惡心嘔吐，胃口不開，食慾不振，鼓腸腹痛，消化不良，有不可思議之奇效，

佛光牌開胃靈 入罐一元二角 小罐六角

中風

醫治及預防良藥

（海藻晶）功能預防中風（腦溢血）主治偏枯（半身不遂）及動脈硬化症，血壓增高症，狹心症，風濕骨痛，淋巴腺腫脉（瘰癧）等症，服之無不湊效誠爲我國治療中風之良藥也。

佛光牌海藻晶每瓶洋三元

佛光牌科學國藥腎氣丸 每瓶（服七天）洋二元 每料（服一月）洋八元

上海佛慈國藥廠青島發行　四方路七十七號樓上　各埠各大藥房均有代售

大仁堂 立愈久淋 白濁丸

完全保好　各界證明　一准有效

敢稱治淋神藥服用非常簡單愈淋非常速快無論新久白濁下淋尿後淋漏遺精尿痛老淋常年不斷用過千方百藥不好洗療注射無效此丸只用一盒立愈奇效藥與市上各種成年藥確有所不同男婦淋病完全包愈小盒二元大盒四元

大仁堂 婦女 破血丹

病凡婦女血水不見之病千方百藥治不好此丹只用一付其病立下重者三付百病化爲血水元氣不傷百試百驗每付三元

此藥專治婦女經閉不通數月不見腹中積病左右條塊聚成肚大成形血癆症鬼邪神病死腹內不下一切雜疾

消毒大王一掃丸

此丸效力非常之大凡是男女染毒之症發生軟硬下疳腫痛毒串骨筋痛老毒不清淤毒不淨皮膚潰治一切新舊毒症遍治不好打針無效即服此丸其毒立從二便消出一掃清完永遠除根每盒二元另有詳章此藥北京各界驗名實有特別效驗

調經止帶丸

肚痛赤白帶下之症一盒保好常服延年

一盒保好無效退洋婦女白帶久而最傷元氣月經因之不調百病因之而生面黃肌瘦飲食無味有時燒冷腰腿酸痛頭暈

每服四角每盒二元服法另有詳單

北京 張氏保肺丸

潤肺化痰定喘止嗽寬胸順氣立見神効不論男婦老幼年深日久勞傷咳嗽吐痰代血夜不安眠咳嗽不止一切風寒咳嗽等症服此一付立効三付斷根每服大洋一角

調經養血 保眞丹

婦女常服永保平安安胎種子坤中之寶

專治婦女經血不調月經前後錯經期腹痛血色不正病塊崩漏白帶下寒流白肚腿疼兩脅發脹腰痠腿墜痛胸膈滿悶嘔吐惡心食減血成病左邊有塊氣短神虛頭暈頭痛四肢酸軟咳嗽痰喘氣血兩虧午後發燒作冷面黃肌瘦不思飲食日輕夜重自汗盜汗身體素弱胎前產後失調作病或姑娘經閉乾血癆症服此丸立服立效一切新舊經血不調百病皆治藥到病除常服此丸調經養血滋陰補虛安胎種子最稱女界實丹服法另有詳單每付三角半打一元六角一打三元外埠函購加郵二角

開竅耳聾丸

不論男婦老少遠年今日耳聾耳底耳痔耳內蟬鳴有風聲響聾或因幼小耳底舊根或因槍炮驚傷或因腎虛病後失聰一切耳竅不通不靈之病用過中外各藥不好只用一小料一元二全料四元

濟南小緯六路北口大仁堂路西

心胃氣疼丸

不論何種心肝胃痛氣疼胸疼肚疼反胃吐酸胸膈飽脹痛食入即吐積滯痞塊等症多年老病服用此丸解鬱舒肝寬胸順氣痛疼立止凡由肌飽或急氣多得之病三付准好每付二角一盒六付一元

青島分銷處　太和春…金鄉路　萬春堂…高密路　福海藥房…黃島路　德豐永…博山路

各縣代售　坊子…豐記藥房　青州…中西藥房　濰川…益華號　周村…美華鑫

煙台分銷處…福記鋪漢南門大街　外埠函購加郵二角寄信濟南大仁堂

大仁堂藥房濟南小緯六路分銷處　博山慶雲莊稅務街　濰縣衛生堂東關瓜地市街

神內醫院

敝院自開幕以來頗蒙各界歡迎對於中外患者之醫治無不盡心盡力治療院內設備完潔僕役殷勤看護格外周到隨呼隨到無不應時而來能使患者心裏快暢立刻即愈並有外精通華語醫學關於病源問答毫無阻隔於治療上分頗覺便利

主治科目　內科　小兒科　皮膚花柳科　X光線科

門診　午前八時至十二時　外診　下午隨診

院長　神內正範

院址　青島德平路十號　電話四七五七

美國自來水筆贈券

式樣美觀　經久保用　貨物不合　包退還洋

注意筆頭反正面

新到美國14K眞金尖自來水筆多種。式樣美觀。書寫伶利，永不漏水。特犧牲一月。以供各界試用。剪報附洋一元三角。當寄上美國14K眞金自來水筆部脫牌一枝。贈派可牌一枝。金筆頭二枝。美金新生活紀念鐵二只。每人限購五份合。買五份。再加贈美國高鉛筆五打。郵票通用。掛號寄來

上海廣東路212東華商號

膠濟鐵路局招標裝設舊會計處辦公室暖汽爐工事廣告

本路現擬裝設舊會計處辦公室暖汽爐，如欲承辦此項工事者，自登報之日起，至本局工程課繳納圖說費二元，領取圖樣工事說明書投標章程標單格式，照章投標，無論得標與否，所繳圖說費，概不發還，此項標圖，定於本年九月十日下午三時以前，向工程課投遞，過時不收，即於是日下午三時在工務處當衆開標，特此廣告。

阿波共同汽船出帆廣告

大連直行威海衛芝罘行

十六號共同丸　九月八日上午入十日正午出

共同會社啓

代理客票處長安路二號共同眼房電話二六二四

大連汽船輪船出帆廣告

▲大連行

▲大連丸　九月十四日後一時入後五時出

▲奉天丸　九月十二日後一時入後五時出

▲青島丸　九月十一日後一時入後五時出

▲上海行

▲大連丸　九月十日午前七時入正午出

▲奉天丸　九月十二日午前七時入正午出

▲青島丸　九月十一日午前七時入正午出

大連汽船會社啓

電話　二一七二七（出口部）　二一三六（船舶部）　二五六三（出口部）

產婦之福音

以世界無比指壓分娩之秘術能使產婦減輕痛苦雖初產婦亦無甚大之痛苦即能安全分娩敝產師在青十餘年精通華語如有貧困者接生費皆可隨時商議格外低廉

女產師　久保多利

廣東路四號　電話五七一一號

商標

啓新洋灰 愛國同胞 提倡國貨

馬牌洋灰是中國頭一家洋灰成色優良堅固耐久各界早有定評現在大家提倡國貨本公司爲歡迎顧客起見特別廉價　光顧諸君請至下開各處接洽

青島分銷處

館陶路廿三號　同源公　電話四一五八

荷澤三路廿三號　義和祥　電話四四一八七

中山路廿七號　祥泰號　電話二二一一

無線電界之好消息

本行今爲提倡無線電智識之普及起見特運到各種收音機及無線電之一切應用材料無不俱備並設有修理部以優秀之技術代客修理定價低廉倘蒙賜顧竭誠歡迎

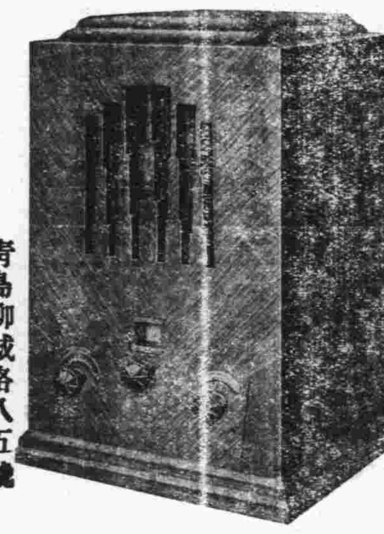

青島聊城路八五號　光喜洋行　電話二四七三　二零零七號

山東醫院

治療科目　內科　小兒科　X光線科　花柳科　專門

診病時間　午前八點至午後八點　急症例外　往診隨請隨到

本院特設血液糞尿細菌等檢查　病室清潔　設備完全　看護週到

院長　日本帝大醫學士林赫相謹告

院址青島夏津路八號　電話五五七〇

鳴謝產婆遠藤女士

拙荊於三月五日生產，發生難產。當經請產婆王夫人遠藤女士調護一切，經遠藤女士診視後，即認清保腸側產。鄙人聞後，驚慌失措，幸蒙遠藤女士靜心調劑，施用手術，得安然產生一女，母女均告平安，皆遠藤女士技藝高明所賜也。功同再生，感激莫名，特登報鳴謝，并以介紹延聘接生者所問津焉，遠藤女士現寓廣西路六十一號三樓，電話四七五九號。

臨海二路九號王子衡啓

鈴木醫院廣告

啓者，敝人服務醫學界，垂二十年，初在滿鐵醫院担任產科主任有年，兼關東廳醫官，嗣在大連醫院創設鈴木醫院，後於民國七年來青，開設鈴木醫院於新泰路，專治一切小兒科，內科，花柳科之病，對於婦產科，尤具特長，凡一切難產全母子生命，一經診治包管立即產生，且能保在青是手屈一指，對于產婦手術完善着手成春院內看護特多，病室清潔，對於看護病人格外週到，對於中國人方面特別優待，院內有精通日語劉君從先担任翻譯，凡患病者請即來院診治便知言之不謬也。

本院新泰路電話二二零一　在本院診治

分院臨淸路電話二零零九　在分院診治　急病隨時診治

產婦科　小兒科　內科　性病物療科

醫學士院長鈴木健吉　新泰路十一號

大連汽船會社廣告

夏季往復客票減價

敬啓者敝社航行上海之定期船每隔一天開行一次其行駛穩速素承各界贊許刻屆夏令往返青滬二埠之旅客日見衆多茲爲酬答惠顧之雅意起見特將一二三等客票自六月起至九月底減價發行各界諸君盍興乎來往復票價列後

	青島至上海	上海至青島
一等	九十元	同
二等	六十元	同
三等	十九元五毛	同

有效期間九十天

大連汽船會社青島支店謹啓

乳兒科 小兒科（病室淸潔） X線科

診察時間　上午八時—十二時　午下五時—七時　星期日下午停診　急診隨到隨診

廣瀨小兒科醫院

青島鐵山路一〇　電話二八二九番

敬送

遺精早洩　健忘不孕　腎虧腦弱　古宮秘方　並送靈藥　不取分文

先祖如南公宦遊舊部得於大內治腎腦諸病服後能使精關強固思想靈敏容顏美潤神效驚人先祖在日三十年來嘉惠鄉里俱奏奇效茲爲濟世敬托上海斜橋局門路一三號博濟局代送函索即寄（鄉六）

嶗山晶石眼鏡老店

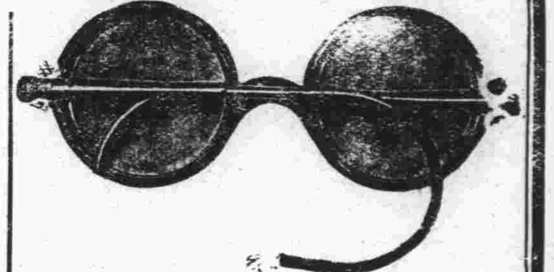

本號在青開設三十餘年專採辦嶗山各種晶石製造各式眼鏡久蒙各界讚許時下有在嶗山附近新購得各種晶石奇多成色最佳無拘茶晶墨晶水晶紫晶等石比前採辦者遠勝數倍現已將各式眼鏡完全造成精美異常價格克己　諸君欲養目者請莫失此良機倘蒙賜顧曷勝歡迎恐未週知特此敬白（兼修理舊鏡）

緊要聲明　小號原無分號並代理處屢有冒充小號名義者請各界注意認明小號招牌仿單庶不致誤

青島　即墨路西首　電話五八六三　三山誠眼鏡店謹白

價廉美味

購用者可由工廠直接送到

機器自造

各種滋養餅乾　各種滋養櫻花糖　各種滋養牛奶糖　各種西式糖菓

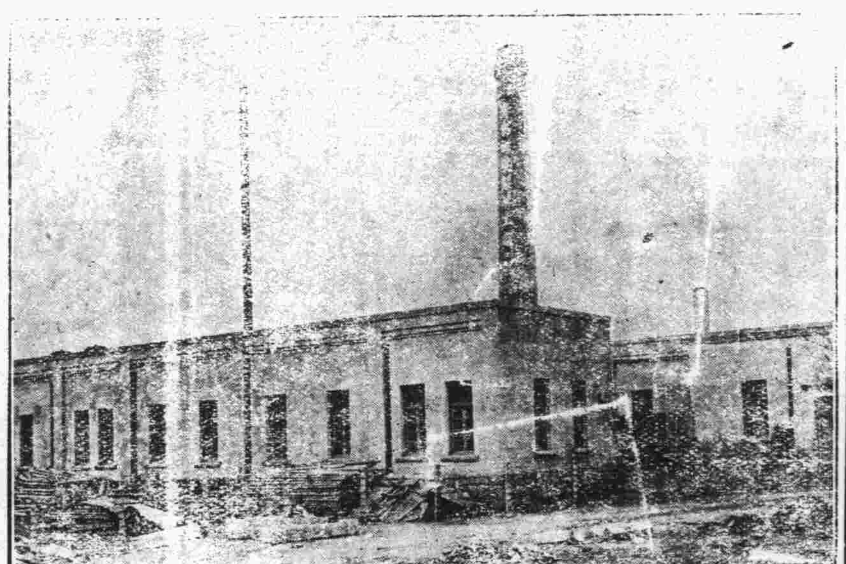

青島滋養軒製菓工廠　電話三五二一五號

中山路總發賣處　滋養軒　電話二四八三二號

牛奶部　青島牧場　電話二一七六號

生殖器病自療法

凡患腎部虛弱發育不全陽痿不舉遺精滑精早洩精虧不固等症爲人生之缺了嗣絕緣動輒悲觀者購用市售內服劣藥等以冀全愈是無異隔鞋搔癢功效難期茲有外用特效聖劑

大力精 PKRIJINPASTR

係德國醫科性病大學教授長維愚森博士傾其深邃之專門學殖費却多年之心血結晶經多數著名醫學博士臨床實驗讚譽乃始取製售以救濟斯患病者只須採用多許立即揮發化學作用能使荷爾蒙旺盛血流通暢專治上列各症莫不藥到病除恢復健壯性能迥非掛羊頭賣狗肉之膺藥所可比凡已購僞藥無效者請火速購用免誤時機原價二元特價一元五角函購郵費二角上海大通路大華西藥公司總發行

青島中山路總經理　金星大藥房

大陸銀行

秉服務社會之宗旨與各界合作

總分支行　天津　上海　漢口　北平　南京　青島　濟南　杭州　長沙　鄭州　蘇州　無錫　南潯　蚌埠　南昌　太原　石家莊

辦理普通商業銀行業務

兼辦　儲蓄　貨棧　保管　國外匯兌　代理收付各項款項

青島分行　中山路七零號　電話；五六一七至五六一九

花柳病能弱種絕嗣

董書田▷

花柳一症，各國注意，惟我中國，以爲兒戲，問題重大，從長計議，咱們同胞四萬萬餘，患花柳者，十分之一，這種病症，與別大異，不但傷身，且染妻室，妻子受害，不能生育，中華民國，念三年立，國家所靠，國民兄弟，民强國富，民病國弱，人民有害，國大關係，東亞病夫，辱罵甚矣，原是羞症，又被名譽身體傾，困苦之極，親戚難見，朋友難提，輕者不治，重者難醫，遺害三世，悔之晚矣，我勸同胞，人人注意，患此病者，必要請醫，窩敗治法，實不爲奇，庸醫殺人，巧網漁利，慣用頂藥下此藥，以求速愈，雖然見效，無非緩期，不論良心，那管天理，由輕治重，害人無比，再若犯者，可了不的，傷損五官，破爛喉鼻，骨節疼痛，動轉難移，這種毒藥，精虫受敵，生活一世，斷絕兒女，十有八九，賜萎不舉，看此光景，娼窰少去，染上此病，誰把替你，即得此病，莫投庸醫，費錢小事，性命關係，仔細參詳，令人可懼，本醫見此，用心注意，破下工夫參考太西，十有餘載，今同本籍，花柳醫社，念四年立，開設青島，黃島路裏，坐南朝北，牌匾爲記，花柳專科，不治別的，精益求精，密益加密，如有此病，急速來醫，魚口便毒，白濁淋漓，楊梅疳瘡，升天落地，特別良方，即把根去，藥到病除再犯不易，普救同胞，熱心對於困苦艱難，一概施治，貧民人等，分文不取，非是金錢，那等目的，普惠人民，注意名譽，減取藥資，吾心所欲，介紹同胞，來把病去。

本醫對於花柳一科研究素有心得，治療手術比衆不同，無論淋濁，橫，魚口，梅毒，下疳，一切腫爛危險大症均可醫治定期保癒，並以極安全奧妙之方法於最短時期，調治斷根，永保不發茲爲救濟同胞起見，近由德國購到（銀製老六零六）滅毒藥針，藥性平和，其色甚紫對於花柳中各種新老梅毒各症，無不立見奇效，且用之最爲舒服，毫無大寒大熱現象，如有深染梅毒，曾注射六零六（九一四）數針不效者，請速到本社就醫，本醫生驗血之後，一經注射，立奏功效，永保不犯，本醫抱優待患者主義，特將注射費大減價三星期，患花柳病者，速來注射，莫失大好機會也

內政部註冊花柳專科　青島黃島路南花柳醫社　醫生董書田謹啓

三井水火保險公司廣告

啓者本公司在中國各大商埠辦理保險已有多年久爲紳商所信用茲爲便利營業起見凡有華人保險一切交易特重託（泉記賬房）代理保費格外從廉設有不測賠款迅速如蒙賜顧請直接與（泉記賬房）闞銘泉君接洽可也 泉記賬房現寓邱縣路三號宜生太內或用電話通知均可 電話四三五三

東華旅社廣告

敬啓者本社在青島天津路二十六號房間寬闊有電鈴叉設沐浴間男客若有眷屬備房間均各方便陳設衣鏡廚房汽椅鐵床被褥毯絨格外潔淨並設飯店製備筵席便飯以應客便又備汽車數輛送往迎來便利非常車站碼頭俱有價廉照顧代客報關完稅裝卸車船無不週到凡紳商各界賜顧或常住短寓均隨意便無任歡迎

本旅社謹啓 天津路三十九號 電話二九四六號

東方村飯莊啓事

地址常州路龍口路轉角電話五零四一

本飯莊開設以來久爲社會士女所贊譽現在設備力求新穎並以重資新聘廚師担任烹調茲將本飯莊之優點開列於下地位幽雅空氣清新水色山光風景宜人山珍海錯靡有盡有凡由市內赴浴場馬場或遊炮台遊公園者皆爲必經之地就此頤息隨意便酌成開盛筵以享佳賓酒內適口景象悅目有塵寰仙境之雅無城市煩囂之氣倘蒙惠顧無任歡迎

青島聚豐印刷局廣告

敬啓者敝局自開辦以來頗蒙各界贊許現爲擴展營業起見添設新式電力鉛印機數部聘請技師大加改良並設印刷洋火商標機器麵袋價值從廉倘蒙惠顧不勝歡迎出品精良對於印刷物品所用鉛字一概換新英文日文中文各種鉛字俱全不誤主顧價值格外克己並備本年最新式日曆月份數種作爲主顧酬答顧主之雅意依現款交易用三號月份牌一標準無論購買文具賬簿及印刷品價滿二元者贈月份券一張滿五元者贈券二張滿十元者贈券四張多者類推惠要二號月份折半自九月一日起至十二月內憑券領取請諸君注意勿失良機

下列出售舊鉛印機器要者注意

十六頁舊鉛印機一部

手搖鉛印機一部

三號石印機一部

縫衣機器針兩架

如有要者請到敝局接洽

地址冠縣路五十九號

電話三六〇一號

上海飯店

本飯店精製西洋大菜開幕迄茲瞬將數載多承各界贊許惠顧殊爲感謝現因時屆夏令尤宜注重衛生故本飯店不惜重資新建寬大廚房刷新餐室並加聘著名庖手烹調精美合味較前尤爲道地以答諸君之雅意承蒙惠顧特別歡迎

湖南路（中山路）三十五號 電話五九〇一號

建美繪圖事務所 工程師張鴻堂

設計繪圖建築各式大小樓房上下水道監工估價設計給領繪圖迅速定期不誤監工勤勞認真估價公道以及買賣房產登記過戶若有惠顧無任歡迎

住址 熱河路三十九號 借用電話五二〇一號

耘蓬醫院

專治羊角瘋

膠州路東口觀象二路 電話五七零一

標準皮膚藥

注意 祇以現在魚目混珠的冒牌時見於市頗足悞人惟希諸君惠顧務認明惠東老牌商標爲要

商標 H.T.

主治 金錢癬牛皮癬斑癬禿瘡脚氣臭汗狐臭雀斑凍瘡初起疔毒熱癤無名腫毒風濕痛癢疥癩等症以及一切皮膚病用之神效

發行所 山東惠東藥房

此皆燕醫生補丸之賜

彼美人兮 春風滿面 機警過人 體系澄清 星眸四矚 兩頰桃紅

欲求神采奕奕。身心康樂。嫵媚動人。必以身體之健康爲先。倘體系倦怠。大便失序。以致毒質充滿全身。則疾苦相繼而來。健康爲之毀壞。其去康樂也遠矣。

大便秘結，爲百病之源。例如頭痛，胃痛，心燒痛，胃酸過多，血液不潔，暈眩，風溼痛，面部疱疹，肝腎失司等等皆是。

燕醫生補丸。巳爲億萬患便秘者解除痛苦，恢復健康。因其足以溫文有效之作用，排除便秘之成因。使體力與精神，爲之重振故耳。無論年齡若何。務宜長駐青春。永保朝氣。即宜常服燕醫生補丸。此丸效力神速。然其藥性溫和。故效力自然而安全。人人服之。人人受益。君又何必徒羨他人健美，而不即服之乎。

燕醫生補丸，對於女界身體。尤爲適合。月事期內。服之尤覺有益。此後再服燕醫生小粒紅血丸。則血液更爲澄清。體氣愈見健康。如貴地藥房無此丸出售。請向上海博物院路一六一號老晉隆洋行函購可也。

贈券 奉上郵票三分請惠寄七十六面之家庭帳簿一本爲荷（此種帳簿正裝釘中約八月底寄奉）此上天津老晉隆洋行法中僑六六號贈送帳簿部

（姓名）

（住址）

（青時四）

(四)

人壽保險對於足下之貢獻

▲保障家庭—壽險常爲保障家庭份子而設、俾使實際經濟上之進款、亦能維持生活、本公司之家庭進款保單、可保君身後家人仍有一定之進款

▲教育子女—壽險亦爲籌措子女教育費之最便方法、如足下不幸早逝、本公司之教育保單、足供教育子女之所需、

▲儲蓄養老—壽險平時既能保障足下之家庭、俾高枕無憂、心安意泰、老時更可保有一定之進款、俾日薄西山、晚景可樂、

▲抵償債務—壽險有用以取贖抵押產業者、譬如尊宅業已抵押借款、則實容有無家可歸之虞、本公司之抵押保單、可爲君清償身後之債務、

▲保全財產—壽險可以保全財產之完整、假如身後絕無現款、則賦稅等費、何所自出、又如被迫清理財產、則所受損失、更屬不貲、故今之有遠識者、輒保壽險、以備現款、

▲商業保險—壽險亦爲解散合夥經營之善法、近年世人已知人各有其經濟上之價值、無論何業、其負重之員司、應具保險、以防不測、本公司之商業保險、於夥友死亡時、立付現款、可供退股之所需、而免影響營業之進行、

四海保險公司

總公司 上海外灘十七號 電話一六八〇五

分公司 青島中山路 交通銀行大樓

濕疱特效藥 疱膚靈

脚趾濕氣、十人九有、輕則發癢、心神不快、次則疼痛、令人難堪、甚至全足糜爛、血水交流、步行困難、失時廢事、倘不及時早治、牽犯大腿窩之淋巴腺、發腫化膿、卒非開刀臥床不可者、頗不乏人、西諺有云「及時一針不縫過後便得九針」誠哉斯言、深願世之有脚趾濕氣者、切勿小視斯疾、速購「疱膚靈」除根可也。

包裝 十西西、二十五西西、壹百西西、五百西西 各一瓶裝

全國各埠大藥房均有出售

製造兼總發售處 株式會社 塩野義商店 大阪道修町三丁目

戲台頭

歡迎—歡迎—小米麵，大麥粉，珍珠米，高粱粳，都是富窮烟的原料，也是精神上的命根，願大家助我一把火，炊成這勞苦大衆的美品。歡迎！歡迎！

鞠盧譚薈

茶園與舞台之演進（八八）

青島掌故之十

會激於一時義憤，在中東路列車中爲國人爭氣，刺死俄人之義伶，名武生高福安之徒名彼福安，被聘來青，出演於共和舞台，武功極練純熟，功架老到，亮相可觀，演挑滑車，冀州城，四杰村，等戲，均屬可觀。

其最拿手之一劇，厥爲伐子都，金殿活捉一場，不特做作逼眞，引人入勝，其最難能者，即身着長靠厚靴，能於三張桌子上，一躍而下，再反翻跟斗，實爲他伶所望塵而不及者。

此伶身矮體胖，膂力最大，演戲不習力氣，故留青一年有餘，而人緣始終不壞，後以烟埠來約，始行離青前往，永未再返，不知此時環境若何，藝事進步否耶？

叢瘁雅纂

諧謔對聯

詩云善戲謔兮，不爲虐兮，戲謔雖係小道，然非腹有經史，口才便捷者，未易辦此也，閱書見古人之相謔者，頗多雅馴，彙記於下，以博一粲，獨醒雜志云，楊大年美鬚髯，一日早朝罷，至都堂，丁晉公時作政府，謂之曰，內翰拜時鬚拂地，公應聲曰，相公坐處幕漫天，晉公知其譏己，而喜其敏捷，大稱賞之，鶴林玉露云，尤延之，與楊誠齋爲金石交，淳熙中，誠齋爲祕書監，延之爲太常卿，又同爲青宮僚寀，無日不相過從，二公皆善謔，延之嘗曰，有一經句請祕監對，曰楊氏爲我，誠齋應曰，尤物移人，衆歎其敏確，詩話總龜云，蔡君謨與陳亞相友善，一日以謔語嘲其名曰，陳亞有心終是惡，陳應聲對云，蔡襄無口便應衰，雖巧謔亦傷虐矣，楊文襄公遂事云，楊遂菴張口氣盛，而李西涯怯寒，二公嘗並坐，西涯屢以足頓地作聲，遂菴曰，地凍馬蹄聲得得，西涯見其吐氣如蒸，遂云天寒驢嘴氣騰騰，驢嘴一作象鼻，蕭雲貴有象鼻之誚，遂菴原籍雲南也，野獲編云，嘉靖間高新鄭與張江陵相契如兄弟，偶聯鑣出朝，晨曦初上，高戲出一偶語曰，曉日斜熏學士頭，張應聲曰，秋風正貫先生耳，兩人附掌，幾墜馬，蓋楚人例稱乾魚頭，中州人例稱偷驢賊，俗語有西風貫驢耳也，又云冒憲使實齋，以名儒里居，一日雪後寒甚，披貂裘立門前，有鄰舍少年，號倪麻子者，頗少慧好侮人，冒見其著屐，呼前曰，我有一對，汝能屬句否，因出句曰，釘鞋踏地泥麻千，倪曰，對則能之，但不敢耳，冒曰，吾不罪汝，倪應聲曰，皮襖披身假畜生，冒嗟訝聲而入，以上皆出一時諧謔，不假思索，而屬對工穩，非口才便捷者，曷克臻此。

珠粒玉屑

冷齋

明末，流賊張獻忠寇蜀，屠殺最慘，千里無人煙，據云，張登高山四望，見某方有炊烟，即知其地殺人未淨，尚有遺人，乃派其手下賊徒，再往搜殺，若搜有所獲，則閱殺其前所派往搜殺此方者，以殺之未盡，即是搜之不力也，若搜無所獲，則殺此次所派往搜殺者，以既有炊烟，必是有人，仍爲搜殺不力也，又故遺棄金錢衣物於山谷僻道，數日後，復往驗之，若棄物已無，知仍有人在，即再派人搜殺，若搜之不獲，則殺其人，必須搜得其所棄之物然後止，若被其黨拾去，則與之同在某部之僞官長士兵，皆須殺之，迷信家有星精投生爲人之說，新學家斥爲胡說，若張獻忠者，以殺人爲樂，一日無人可殺，則抑鬱躁怒，不可終日，必在其部下，擇一二素所不親昵者，殺之，以過其殺癮，故有謂爲殺星降世，奉上帝玉旨，屠滅此罪惡世界者，言雖不經，亦似有理，所殺之人，擇白皙而肥者，治以椒鹽醬糟，蓄不磁瓶，作爲珍饌，上行下效，凡是賊黨，無不嗜人肉者，尤其小兒乳孩，謂爲絕品，味遠在一切珍品之上，此誠中華民族一大劫也，後清兵收川，有吳興劉姓者，以舉人委爲西充縣宰，獻賊嘗駐兵順慶府之金山舖，即以西充縣治爲僞軍政府也，劉某攜二僕赴任，荒蕪隈穢，直非人類可居，招徠流亡，安輯孑遺，數月後，始漸有烟火氣，食單所供，祇有野蔬，一日，偶步署後曠間，披榛覓路，瞥見寶光，視之，則大珠數顆，因集衆鋤治蕪穢，數日始盡，內有精舍一區，陳設悉備，洒掃糞除，爲公餘燕息之所，東廂列十櫃，黃封宛然，啓視則珍奇瑰寶，蜀錦巴緞，充滿其中，西廂亦列櫃十餘，中則磁瓶駢列，籤題御用字樣，開之，一見爲糟肉，劉本兩人，素嗜此，自到蜀，日食野蔬，不知肉味已久，饞涎三尺，剝切大嚼，色香味皆臻絕頂，大喜逾望，二僕亦爭染指焉，一老吏過僕室，見之，問肉何來，僕告之，老吏喑曰，此人肉也，獻賊殺人，蓄之磁瓶，以爲珍饌，此其是矣，僕告劉，相與嘔吐狼籍，三人皆病，劉彌月始瘳，僕死其一焉，劉辭官攜一僕以東廂珍寶歸，遂富甲吳興焉。

新姤律（七）

于思

一　婦買妾入門，先施壓鎮，或挂己褲於門首，或橫棒槌於戶限，及施用其他一切壓鎮物事，擬坐以倡任師巫，縱容邪說例，杖一百，流三千里，

判日　玉顏未入，早迴九轉之腸，象管方吹，已斷百年之夢，何用千金買賦，惟求片鐵鑄符，數字硃書，能使自投於蛛網，一方鹽物，儘憑擺布於蟲巫，棒槌是在示威，妾到門即喪其魄，褲幃曾經入妙，郎過庭即繫其魂，性情制之以蠶籠，精爽攝充爲虎倀，是蓋幻而無跡，即能殺之泯蹤者也，毒比妖姬，自宜還屏，邪巫淫覡，同此重懲，

一　婦因夫買妾保沒設立經堂，修齋禮懺，惟同僧尼往來，擬坐以左道惑衆律，杖一百，流三千里，僧尼同坐，

判日　楊柳新栽，夜裏幾凡風雨，荼蘼初架，曉來無數葛藤，蛾眉入而螺黛拋，鴉鬢垂而鸞鏡掩，倚妝台而繡佛，坐畫閣以繙經，寄怨毒於瞿曇，雲開亦苦，發悲聲於般若，風颭含酸，淫豔尼僧，借禪和而入室，貪癡釋子，披緇戒以踰門，閨閫從此踰閑，性情由之離制，履霜杜漸，即日嚴防，慎越以誤己被懲，僧尼以惑人同罪，

一　婦嫉夫有妾，從旁嫁禍，造作流言，擬坐以術士妄言禍福律，杖一百，流三千里，

判日　深情厚貌，蛾眉誤中其猜嫌，伏阱隱機，脂粉易忘其悖刻，是以袂掩對王之鼻，

回憶（續）

介士

八　故鄉俚俗之一斑

挨邑，舊爲七縣之首，文化趨重之中心。依常理而言，自當得風氣之先，堪推鄰邑之榜樣；詎意文化之落伍，風俗之俚陋，有使人不憚盲乂復不忍言者！此何故也？民氣自足之性與盲從之習過濃致之也！自足則杜絕外來之教化，而成爲閉門造車之局，盲從則缺乏辨識優劣之目光，結果是矮子看戲人云亦云。亦所謂「病雲翳者，其視黑白不明，鼻齆嚏者，其聞薰蕕如一」也！

有人曰：「君生此土矣！何可揭其弊而宣之於外耶？！」余則曰：「正因余生此土，乃不得諱此言實也。」生此土則知之詳，知之詳則言之切，使此土上負領導之責者，有以糾匡而剔遴之，當非少數人之幸旃！況且，善善惡惡，人之恆情，「嫉惡不妨太嚴，」先哲已早言之。然則吾人之對於卑風陋俗也——胡可漠視恝置之？！「誠於中者形於外，」尤屬不能已於言者矣。言出於衷，則不能免於激，不免於激則難掩其慎，是則不得不希待於讀者之見諒也。初非余學山海經之山齊好罵，而蹈孔北海所謂之「今之後生喜謗前輩」也！

在五六年前，余以放風箏而瞻風箏於人家，惹起一重糾紛。蓋斯日也，風力陡烈，和曳三十餘節之蜈蚣形式之風箏，岌岌於村之後阜上，風力愈大，引力愈甚，三五人俱被牽之顚仆而趨。後幸韜一樹之系，於焉立定其足跟，但不能使其降落也！斯須間，綆斷鳶飛，直越村之西偏，而落於一漁夫家。及余儕趕至之時，一具偌大之紙鳶，已入於彼人之竈底矣！不特此也，尙聞恨詈之聲，溢於巷里，謂：膽敢放此不祥物，致殃及於彼家，愚夫愚婦之倡而和者十之十！噫！入癲人之國，不學癲人之語言，鮮有幸不被指爲癲人者也，余何辯哉？！余何辯哉？！余於今春以「古梅」之筆名寫「紙鳶之忌諱」於正報之消閒，實憾乎言之也！該文，歷述紙鳶之起源，沿革，功用，標季，以與陋傳之「紙鳶落人家大不吉」之說，相詰證，渾噩之徒，固不屑閱，且亦非所能得閱，而故鄉之一般讀書份子，頭腦蠢頑者，見之不免有一絲打擊及想像也。唯其加厲與回甦，猶無可預斷之。西人謂華人拘忌特多，的是知者之言！

廟中之塑像，有所謂掌子嗣之權之「送生爺爺」者，乏育之婦，多攜新布包裹，獻香楮紙禡而叩乞之。並於跪拜之際，舞摩該像所抱之小兒像之下部，意蓋在「引之」「由之」，有所利賴也。余同學吳君，多才而善謔，大書於廟門旁柱上曰：「願養活孩子，却求死泥胎，非等於綠木取魚乎？即或靈驗不爽，亦當畛域有分，假以爲人可代庖，僕當學毛遂自荐！吳某啓。」雖似語出太苛，有損心德，然諧戀曲旨，非無用心也。

蠡讀錄

姜甦

十六

取他人之得失，以鑒自己之行動，則恆若漠不相關，以爲他人如此而成，我如此未必能成；他人如此而敗，我如此或可幸而不敗，取自己往日之經驗，以鑒自己目下之行動，則其關切必深，於成敗之途，恆兢兢不敢越雷池一步，此即經驗與學習差別之處也，蓋一經經驗，則其印像必深，所得之暗示亦必夥；前後事實不符之處，亦可設法使其轉變，如取他人之經驗，則觸類旁通忘得，必不能詳知，故用之於實際，其鑿枘自不能免，故曰：「知之切者必切於用；知之疎者，用之亦疎。」

（本篇未完）

儒俠記傳奇

羽陵外史著（二五）

第十九齣　仙歸

韻齊微

小生○仙衣，蠅拂，扮汪務毅，貼侍從隨上，小生○職供貴金闕，文司白玉樓，仙居無一事，所憶是鄒州，俺汪務毅與兄務敬，生前俱死於賊，幸蒙上帝洞悉此寃，將某留下，暫代玉樓仙史之職，他已孤身復生陽世，大府追遙，自不必說，只有老母在堂，好民在獄，兀自放心不下，良夜無事，一到家中，探取探取便了。仙侍何在，貼○有，小生○就此啓行者，貼○是，

中呂（北四邊靜）小生○纔離了玉樓清祕。兩載淹留客竟歸。敵騷人荷製。鶴仙家犬吠。西風迅疾。早來到塵寰內。

瞬息之間，已是廬舍，貼住雲頭，貼○是，

般涉調（北耍孩兒）小生，俺仔道泉台一入斯爲鬼。詎意竟登天際。故園重到即依然。其奈身喪途賊。母親阿母親，孩兒今夜來探望你了，泣介，我的母親呀，人罹黑海艱難過。業墜青箱苦自知。肝腸碎。虛飄飄魂眞索寞。香惨惨夜復凄迷。

咳，路隔幽明，覿面千里，孩兒在此，叩拜母親罷，拜起介，拜則拜了，你看男既死埋，女猶生寄，陸平原之嘆逝，潘騎省之悼亡，却無此痛，這骨肉呵，

（五煞）小生，可憐刃莫逃。遂爲世所悲。天乎善類戕何急。弟亡自是兄先歿。空落得孀慈抱狀。作剩個寡嫂依閨。

（四煞）小生，家方被禍災。齋違論卷帙。詩因亡首文亡尾。

你看將詩覆遍，塵簡拋餘，五車散失，鄴架空支，三餘淪亡，汾何同憾，這詩書呵，

丁文江先生之「我所知道的朱慶瀾將軍」文中云：「他自己穿布，並不怪人家穿綢」的，此一語，足啓茅塞而有餘，蓋人家究不是我，我穿布是我之儉，但不可干預人家穿綢，是恕，二者以恕爲難能，孔子之聖，而不能禁宰予之宰於季氏，而況於陽貨匡人乎？我能不爲陽貨匡人足矣。

× × × ×

人生苦樂各半，如先盡其苦，則後必盡餘樂境；如先尋其樂，則所餘之苦，必皆苦境，而所尋之樂，未必眞樂；所餘之苦，必乃倍苦，反之；先盡之苦，又豈眞苦哉？故智者，先尋其苦者而嘗之；常人，苦樂任其自然，唯最愚者，乃先享盡其假樂，而餘其眞苦，可憫也！

躊躇（一）

小良

是一個暑假的晚上，在一座上下數十間的三層樓上，只留下了我一個人。暗藍色的天空，懸掛着一顆亮晶晶的月兒，把周圍烘照成一片白氣，點點疎星，躲在月的遠方，一明一滅的閃灼着。海風習習，白雲和月兒交互奔馳，不多時，一朵朵的白雲聚攏起來，好像大旱後的田間龜裂；刹那間，又變成了峯巒起伏的各種奇形怪狀。我一方面欣賞着天象的變化，一方面絲絲不斷的想念着她：在很久的以前，她寄給我最後的一信，語詞還是那樣的消極，雖說附寄了一張像片，但背後爲什麼又標上這一句話？——「最後紀念」——轉想我們的愛情，已有了數年的歷史，在現在勾心鬥角的男女社交當中，總算是不可得。不要疑心吧！雖說現在天各一方，揆諸人情，她決不致對我發生異念。

乓！乓！對樓裏打牌的聲響。

章台絮語（二十）

思想卻正相反，因爲是處在這個時期裡，才適宜於寫寫這路文字，原因是不至於會惹亂子，招是非；（二）以我所知道的，有許多人希望我能夠把這篇東西寫的再像樣一點，頂好把牠寫的更理論一點，使牠成爲一篇可讀的論文，關於這點，筆者可以坦白的表示出來；這篇東西，根本不是一篇有系統的論文體的文字，如果是的話，那麼題目不是「章台絮語」，而是「論娼妓」或者「娼妓論」了，所以我對於一般讀者的發擾臆策，祇有心感而不能奉行，以後也正應該從「絮語」兩個字上去做工夫；這話前面已經說過，（三）「章台」當然是青島的章台，可是有時候也會提到別的地方的。「絮語」不必加以詮釋，很明顯的，想到那裡就寫到那裡，愛說什麼就寫什麼，祇要是不出乎「章台」兩個字的範圍。至於說沒有系統，雜亂無章，內容渙散，那也許是本文必不可免的事情。

青島在沒有成立平康里以前，所有的，娼妓們，不是盤據在旅館客店裏，就是自己找一個背部偏僻一點的地方。

萬國儲蓄會

開標結果報告

民國二十四年八月十五號

第一特獎　上海，福州　第八三九五二號合得　洋五萬元

第二特獎　上海，福州　第四三四二二號合得　洋一萬一千九百〇一元

（末獎）（九）字

青島分行儲戶得中頭獎號碼列左

第一三五九二號　第二二六〇一號　第二五八九二號

第三〇五七三號　第五八二九九號　第八二六六五號

第九三九八三號　第九四八一六號　第一〇六二六五號

第一二一八六七號　第一二六五七一號

以上每號得洋二千元尚有二三四等獎號碼未及備載

上所載號碼如有錯誤當以本會正式號單爲憑

九月十六日在上海總行照常開獎

青島萬國儲蓄會啓

山東總分會　館陶路二號

春記書報社

本社設在青島市芝罘路三十四號電話五七四一如蒙各界諸君訂閱各報價目從廉購書或委託刊登廣告者請向本社接洽無任歡迎

膠濟鐵路管理局招標承辦材料廣告

本局現擬標購左列材料如願投標者可至本局材料處採辦課領取標單遵照該單背面所印詳細章程塡具標函於左列所規定開標日期上午十時以前送到即在本局當衆開標過期標函概作無效特此廣告

標號	材料名稱	開標日期	投標押款
特字二九九號	白洋紙等	九月十七日	三百元
特字二零零號	劈柴	全右	四百二十元
甲字二八四號	電桿	九月十八日	一百六十元
甲字二八三號	膠皮銅線等	九月二十六日	二百三十元
乙字二八五號	燈泡保險線等	九月十六日	六十元
乙字二八九號	軸箱油墊架	九月二十三日	五十元
乙字二九一號	電焊條	九月三十日	五十元
丙字二零六六號	發電機減磨圈等	九月十日	四十元
丙字二零七三號	木器	全右	十元
丙字二〇七九號	圓頭螺鉚釘	九月十日	三十元
丙字二〇八〇號	圓頭銅鉚釘	九月十一日	三十元
丙字二〇七五號	塊	全右	十五元
丙字二零八八號	軟槽鋼	九月十六日	十元
丙字二零九八號	火磚插銷針等	九月二十三日	四十元
丙字二零九七號	黃銅線紗絞鏈等	九月二十五日	二十元
丙字二零九六號	螺墊圈石棉繩等	九月二十六日	五十元
丙字二〇七七號	比重計炭精板等	九月三十日	五十元
丙字二零九五號	木扁担	十月二十九日	四十元

壽康醫院

敬啓者敝院病室清雅凡受光司光線看護週到療病透熱機電療器等一切設備無不完全附設戒毒專科專戒鴉片海洛因等癮成績優良毫無痛苦早爲各界所共知肺病炎白喉猩紅熱各症並分設於小鮑島以謀患者就診之便利

（設置科目）外科內科眼科耳鼻咽喉科皮花科小兒科婦產科電療科光線科戒毒科

（門診時間）此日上午八時至十二時下午二時至六時星期日下午停診急症不在此例出診隨請隨到

（診療價目）一切價目取價低廉住院每日由二元五角至八元服藥飯費在內出診市內五元市外及深夜酌加掛號費免收

院長丁介眉　副院長劉菊村　產科女醫師孫稻泉

分診所　地址小鮑島泰山路三十七號電話六〇〇六　診療時間上午十時至十二時下午四時至六時急症不限

介紹英文良師

李君汝三研究英文二十餘載曾任大學英文講師并爲英文雜誌報紙撰稿有年現擬於公餘之暇教授英文凡願初學補習或研究英國文學者請於每日午後八時至九時親至龍山路三十九號接洽可也

青島私立禮賢中學校續招製圖科新生二十名

一報名日期　即日起至十二日止

一考試日期　九月十三日上午八時

詳章函索即寄

遺失房圖及建築使用執照作廢聲明

啓者敝人在本市淄川路五號地原有倉庫房一處附地皮二六零方步五四七所有房圖及建築使用執照均已遺失自登報聲明後該項文件無論何時發現概作無効具請工務局另予補發外特此登報聲明

李守遠啓

遺失聲明

啓者敝人前領租邸縣路五號地已建三層樓房毗連二所旋遭回祿十三年呈請給照修復此圖及使用照遺失除向工務局呈請補給外合亟登報聲明無論華洋人等拾得概作無效特此聲明

李守遠啓

購洋文打字機

某君欲買半新洋文打字機一架（新牌）有出讓者請書明價目投函一四三信號箱接洽

出售羊奶

觀海一路二十三號德國飯店（電話三九五七）出售新鮮羊奶價格低廉奶質濃厚隨叫隨送

新秋天氣　請備　海京毛毯

天津海京毛織廠青島總經理

元成商行

中山路六十三號　電話五四二一零

汽車電池在酷暑時期最需仔細檢查稍有疏忽因難必多敝公司經理光明牌

Prest-O-Lite 電池多年爲酬答顧客便利起見歡迎免費檢查電池及其有關機件廉價充電能決電池各種疑難請速駕臨爲荷

大昌實業公司謹啓

每日行情

商情略報

生意人

天禍魯省，水旱頻仍，魯西水災，淹灌數縣，田園稼禾，悉爲漂沒，災民嗷嗷，無以爲生，而膠東各縣，又復乾旱，兩相背馳，彼此相反，以致土產各貨，無不歉收，以現在存底而論，前途只有漲，而無疲也。以故現生油雖祇有廣幫採辦，反漲一角之價，生米過磅甚好，前途亦不看疲，生菓貨短，買主不多，無甚出入，豆油站價，若以歉收而論，亦不甚大，但看進不看退也。九月期油義衆合吐十五六車，合興利則入三十車，一月期米，客幫作存，則殊爲得當也。

本市暨海外土產雜貨金融一覽

二十四年九月六日　星期五

土產現貨

品名	價格
現生油	一二，三
本街淨油	一二，二
當地小桶淨油	一一，九
大路生油	
現豆油	一一，
石島生米	六，一
王家灘生米	六，一
乳山生米	六，一
金口生米	六，八
西南口生米	六，八
當地生米	六，一
齊東生米	六，八
開封生米	六，八
汶口生米	一，八
太安生米	五，九
平原生米	五，九
鄒縣生米	五，九
河南生米	五，九
高密生菓	未成市
苦杏仁	一〇，六八
甜杏仁	三〇，
青口豆子	三，九五
當地生餅	二，六
當地豆餅	三，一二
西花衣	四二，
海州花玉麥	四，三五
雙獅麵粉	二，六九
炮車麵粉	二，五一
火磨麵粉	二，五七
雙鹿麵粉	二，七
雙蝶麵粉	二，五六
美中麵粉	二，七
喜鵲麵粉	二，四九

生油期市

前場九月二十日期

開盤	高價	低價	收盤	共沽
一二，五〇	一二，六五	一二，五〇	一二，六〇	三五車

前場一月二十日期

開盤	高價	低價	收盤	共沽
一二，四五〇	一二，五五〇	一二，三七五	一二，四二五	五〇車

生米期市

前場一月二五期

開盤	高價	低價	收盤	共沽
五五，五〇〇	五五，八七五	五五，〇〇〇	五五，三七五	六〇〇噸

雜貨行情

品名	價格
洋義字尖白糖	一三，八五
荷坎字同	一三，八
荷巽字同	一三，六
本廠冰糖	一八，三
香港赤糖	一〇，四
東洋同	一〇，六
冰花青糖	一一，七
祝青糖	八，
好潮青糖	八，二
中同	八，二
暹邏江米	六，二
仝	五，八五
暹邏大米	六，七
同	
香港粳米	七，〇
廣東粳米	五，七
德昌桐油	三九，八
茂昌同	三七，五
德昶同	三七，五
餘昌同	三七，五
沈元來鐵桶	一一，五
老三K大板紙	七〇，九
新三K大板紙	六五，五
綠色同	七〇，六
同	六六，
一金鼎同	六二，
一萬張同	六四，
大寶白洋毛邊	四，二
大寶純白紙	三，八
上海記森黃毛邊	四，二
老三太黃洋毛邊	三，八
雙鶴同	三，四
三鶴同	三，二
四開川連料	二，八
淨張黃表料	一，九五
新料乾盛京高	九，七
朱劉元書	九，
協成川毛太紙	一〇，八
同發榮川連	八，五
恆吉立元表	一，八二
同盛和同	一，七
元亨利同	一，五九
豐成祥同	一，五五
同德利同	一，四三
恆和立同	一，五七
隆太祥同	一，五五
汪新泰同	一，五五
怡盛隆同	一，四九
裕厚康同	一，五三
志大源同	一，四五
恆益同	一，五二
大康恆	一，五二
恆裕立同	一，四
鑑機昌同	一，五五
鄭德記大川表	一，七
義思公同	一，五三
義興公同	一，三三
敬大祥同	一，四
敬天富同	一，三五
富生春同	一，二
天厚永同	一，一
同太祥	一，八七
順天德同	一，七二
富生厚同	一，八五
順天昌小川表	一，八二
順天德同毛邊	一，七二
16福昌義成同	一七，
16寬裕源順	一四，二
16福源順	一二，
16入吉	一〇，五
16黃正茂	一九，三
16協泰昌	一一，
16寬裕盛正記	九，
八刀正盛紙	一七，
五刀毛邊紙	一八，
玻璃紙	二，八
湘源裕加重老則	七，二
信孚裕同	四，四
任義福同	四，三五
永盛同	四，四
合泰福沖長時則	四，三
公和安同	五，三五
廖星雲同	五，三
太永合	五，三
九華園同	五，三
天佑同	五，三
俊興同	五，
刀百張大京放	一〇，五
小京放	四，四
收號京放	四，五
光古紙	三，
義和發正記海紙	一，九
刀百張洋海紙一	七，二
趙廣記小刻尖	二，七五
李保泰小刻尖	二，七五
周培記同	二，七
大加鴨刻尖	五，一
紅印剖尖	三，三
纖張八寸尖	二，五二
江裕甲字表辛	五，九
同丙子	四，九
昌泰大鍋金	四，四
同瓦金銀	六七
一〇八冥洋	三，四
淨古月	三〇，五
廣大料	一四，五
三赤木	一二，
十支檀香木	六二，
九字條鉛	一二，五
鐵桶加重松灰	三，一
天益成粉料	三五，五
香港太益桶丹	三三，
香港貞字箱丹	三三，
天雪凍粉	二三五，
青島山牌同	二一五，
豐記對絲	一一，五
青梅	三一，
箱大桔餅	二二，
玉蘭片	八五，
小包川木耳	九三，
海蜇頭	六，二
紅麵	二六，
銀梅子	一一，五
長棕絲	一七，
小件片	一三，二
長條水膠	二四，
八斤新綠扛麻袋	，四六
正牌大葵扇	五，
同小同	四，九
雙金錢廣松香	九，五
洋松香	八，
小栲皮	八，五
千把白方筷	一七，五
砝漆筷子	二分四
大雙地球洋金粉	四毛二
江仝太川占	八五，
慶申永	
陸河杜梧子	二七，
桂花醬	一二，
仰姜黃	一五，
原機麻布	四七，
大紅袍僞石	二〇，五
五花頭同	一九，五
永吉銀硃	三一，
黎三興同	二二〇，
大塊白礬	五，六
堤塊白礬	三，五
玉黃加	一六，五
惠源魚膠	八四，
膠餘魚膠	八四，
三揀蔴子	一三，五
七尺細蒲席	四八
林聚成甲紙	四，二
恆公成東甲	三，二

棉紗現貨

品名	價格
三二銀月	二〇〇，
三二寶船	
三二花蝶	一九二，
三二宮女	一九六，
三二寶來	一九一，
三二五星	
三二龍門	
二〇五子	
二〇銀月	一七六，四〇
二〇宮女	一七二，二五
二〇五星	一七三，五〇
二〇寶船	一七二，
二〇寶來	一七一，五〇
一六五子	
一六銀月	一七一，
一六金貨	一六九，五〇
一六五星	一六二，七五
一六寶船	一六〇，四〇
一六寶來	一六〇，四〇
一六豐島	一六〇，五〇
一二金貨	
一〇五子	一五一，
一〇寶船	一五七，
一〇寶來	一四八，

前市收盤

品名	價格
三二銀月	二〇〇，
三二寶船約	一九二，五〇
三二花蝶	一九二，
三二宮女	一九六，
三二寶來	一九〇，五〇
三二五星約	一九〇，五〇
三二龍門約	一九二，五〇
二十銀月	一七四，四〇
二十宮女	一七二，五〇
二十五星	一七三，五〇
二十寶船	一七二，
二十寶來	一七一，五〇
一六銀月	一七一，
一六金貨	一六九，五〇
一六五星	一六二，七五
一六寶船	一六〇，四〇
一六寶來	一六〇，四〇
一六豐島	一六〇，五〇
一二金貨	
一〇五子	一五一，
一〇寶船	一五七，
一〇寶來	一四八，

棉紗期市

三二標準紗

月期	開盤	最高	最低	收盤	共沽
九月期	一九四，七五	一九四，七五	一九三，七五	一九三，七五	二六〇件
十月期	一九六，七五	一九六，七五	一九五，七五	一九六，	四一〇件

本市金融

品名	價格
五天申票	九八七〇
現款電匯申	九九二五
滙劃電匯申	九九二〇
鋼元	四〇〇
上海票	九九一〇
山東票	九九七〇
大連票	九九〇〇
天津票	九九四〇
烟台票	九九五〇
威海票	九九四〇
龍口票	九九四〇
香港票	一二八〇
中國漢口票	六五〇〇
交通漢口票	九七〇〇
通用漢口票	九七五〇
北平票	九九〇〇
立人洋	一〇六〇
維洋	九八八〇
二〇小洋	七五〇〇
澳金票	一〇二〇
安南票	一七四〇
廈門票	九八五〇
福建票	九八五〇
美金票	二六〇〇
美金鎊	四六三〇
美銀洋	二五〇〇
英金票	一二七〇
英金鎊	二二〇〇
先令銀	六〇六〇
日金鎊	二三八〇
菲律濱鈔	一二九〇
菲律濱洋	一〇六〇
坎拿大	二五八〇
新加坡	一五二〇
六比票	九九〇〇
六比銀	九二〇〇
俄金鎊	二三五〇
金馬克	八六〇〇
德金鎊	二一三〇
荷蘭票	一七八〇
法郎票	一七八〇
法金鎊	一八三〇
金單位	一八三六
正金	一二八五〇
掛牌	一三二五〇

海外銀價

品名	九月七日市	前市
孟買銀塊	六六羅比〇〇安那	六六羅比〇八安那
紐約銀價	六角五分三七五	六角五分三七五
倫敦現銀	二十九便士二五	二九便士一八七五
倫敦期銀	二十九便士二五	二九便士一八七五

金價

品名	九月七日市	前市
每昂斯	七磅一先令一便士	七磅十便士

海外土產行情

（註；碼頭交貨）

品名	數量	月期	九月七日市	前市
東北大豆	每噸	九十月期	一二八先令九便士	一二八先令九便士
東北大豆	每噸	九月期	一三二先令六便士	一三二先令六便士
東北大豆	每擔	十月期	一二八先令九便士	一三二先令六便士
生米	每擔	九十月期	一二先令六便士	十二先令六便士
淨生菓	每擔	九月期	無市	無市
淨生菓	每擔	十二月一月期	一一先令六便士	十一先令六便士
紐約棉花	每十磅	十月期	期十元三角五分　現十元三角六分	期十元四角　現十元四角二分
芝加哥小麥	每蒲式	九月期	期八角一分八七五　現八角二分	期九角　現九角一二五

動臣氏調經鳳凰蛋

此蛋專治婦女經血不調，月經趕前錯後，忽多忽少，血色不正，黑紫成塊，氣滯血閉，凝結不通，氣虛血虧，子宮寒冷，崩漏不止，赤白帶下，小便淋痛，行經肚痛，肚脹墮痛，腰痠腿痛，兩脅發脹，胸膈滿悶，嘔吐噁心，頭暈眼黑，四肢無力，生氣惱怒，貪寒涼，瘀血成病，癥結痞塊，腹中積聚，左邊一條，右邊一塊，攻上攻下，心胃脹疼，心慌心跳，痠軟無力，咳嗽痰喘，午後發燒，冷面黃體瘦，不思飲食，日輕夜重，自汗盜汗，久不生育，屢患小產，或無子嗣，及姑娘經閉，乾血癆症，即服此蛋，無不立效，藥力絕大，萬試萬靈，誠爲婦科第一聖藥，每盒六粒，洋二元，服法另有詳章

證明有效　淋濁一笑丸

此丸專治新久白濁，下淋精糊，馬口尿道刺疼，小便紅腫痛癢，撒尿不暢，或因膀胱有熱，或受風毒，發生臟毒太盛，以致流黃流白，經年成淋，老濁不斷，時好時犯，以及傳染妻妾，赤白帶下，用過千方百藥不好，試服此丸，三天立止，七日斷根，價目每盒二元，服法另有詳章（外埠）函購加洋二角

無効退洋　花柳消毒丸

專治男婦傳染各種花柳毒病，發生軟硬下疳，小便紅腫，破爛魚口便毒，楊梅潰爛，刺痛毒火，淋病毒串，週身筋骨痠痛，結毒歸內，週身發起紅斑紅點，以及老毒不清，瘀毒不淨，各種臟毒惡瘡等症，曾經服藥無效，或注射藥針，不能除根者，即服此丸，立能開關竅，行週身，達四肢，通五臟，搜內毒，化堅硬，止疼痛，無論新久等症，立從二便消出，永不再犯，價目每盒大洋一元

康氏秘製　開胃舒肝丸

此丸藥性溫和，男婦咸宜，專治九種肝鬱，不舒胸膈，滿悶，腹滿腫脹，不思飲食，飽嗝雜嘔，吐酸水，氣逆反胃，痞悶不暢等症，見效神速，久已著名，即服此丸，立能解鬱舒肝，寬胸順氣，和胃止痛，凡由飢飽或急氣所得之病，三付全愈，一盒斷根，價目每盒六丸，大洋一元，每付一丸二角，服法另有詳章

婦女通經　化血丹

此丹專治婦女行經併月，氣滯血凝，血塊經閉不通，肝鬱閉血，悶氣相凝，三五個月，血經不見，肚大成形，面黃肌瘦，乾血癆症，嘔吐噁心，不思飲食，以至胎前臨產艱難，交骨不開，胎死腹中，衣胞不下，一切婦科雜疾，血分不見之病，即服此丹，立能通經化血，開鬱和肝，消癥化瘀，重者連服三付，血下立愈，（注意孕婦忌服）價目每盒大洋二元，外埠函購加郵費二角，郵票通用，來函掛號

靈效健坤白帶丸

此丸專治婦女經血不調，赤白帶下，久必腰痠腿疼，膝軟，百病叢生，而致子宮寒冷，血虧血虛，面黃肌瘦，飲食無味，身體作冷，兩脇發脹作痛，夜不安眠，一切紅粉白帶等症，日久失治，必成癆病，此丸固元神，補血氣，血寒血熱兼顧，老幼咸宜，服之健體止帶，面色轉潤，見效神速，久已著名，凡婦科帶症，一盒全愈，永不再犯，無效退洋　每盒六丸，大洋二元

濟南總經售　緯三路大馬路口張鄭子廣告部藥品

青島金鄉路太和春藥房　膠州路瑞蚨祥內廣濟堂　泰山路宏濟藥店代理

青島市救災籌賑會鳴謝

捐募組爲舉行慈善跳舞會，籌賑款，辱荷各界熱心輸將，並發沉溺臨時資助一切，足徵關懷災黎，見義勇爲，殊深銘感，特此登報鳴謝，用揚仁風，此啓

青大農場　出售牛羊奶

提倡推廣廉價出售大小羊奶　四方小陽一路中間　電話四九四〇號　總代理中山路延衛齒科醫院

汽車行電話一覽表

行名	電話	行址
永泰和	二〇七三　二六四四　二五七四	湖北路十二號
公德和記	四三〇二	肥城路五十四

本公司兼辦水火保險

敝公司現有避暑房屋數所，坐落湛山，接近海濱，另有倉庫一所，坐落大港，交通便利，如欲租者，請與美商中華平安公司接洽　蒙陰路五號　電話五零六二號

藝民記園

中山路南首二十一號　借用電話四七〇六號

爲島上之藝術商店　專售鮮花各種奇卉　承做花籃花球花圈　包種樹木代鋪草地　出租結婚頭紗禮帽　承辦一切俱臻美化

交通汽車行

隨叫隨到　不誤時刻　中山路五十二號　電話　六二三五號

聚豐印書局啓事

敬啓者敝局出售新改印花稅法及印花稅法施行細則，公布自本月一日實行，比較以前印花稅法有增有減，若不明白詳細章程貼用，最易受罰，敝局有見及此，以免各商受罰起見，特此印妥多份，以備購買，每冊定價五分，如願要者，速到敝局購買可也　冠縣路五十九號　電話三六零一號

青島綸記建築事務行　利民營造廠　特別啓事

本綸圖部承工務局註册專辦繪圖監工各事，如有以此項見委者，定必設計精確，取費低廉，用副雅意。本營造廠承辦建築有年，工作堅美，早爲共見，茲爲便利業主起見，用有專人「繪圖打樣不取分文」用以提倡發展

遺失使用執照聲明作廢

逕啓者鄙人置有本市肥城路第九號私有建地五百零六方步六四零，上建築四層樓房一座，曾於二十一年間在院內平房七間之上增築樓房七間，奉工務局發給使字第一六四八號使用執照一紙，業經遺失，爲此登報聲明，以後該項文件無論何時發現及落於何人之手，概爲作廢，除呈請工務局另予補發外，特此登報聲明　業主劉星山啓

感謝良醫

閻大夫芥園自設閻氏醫院，懸壺烟台，已歷數載，在烟台廣仁路十二號，醫學精良，手術敏捷，經驗博廣，敝人身患偏墜症廿餘年，經中醫診治，服藥罔效，此次來烟訪友，忽於九月一日發復，舉丸內漲，疼痛，經友人介紹，閻大夫查驗系舉丸包皮炎，即用手術抽出黃色津液，九會當時見輕，一針救出了二十年的痛苦，敝人感激之餘，特登報端以表忱謝　郭錫恩謹啓

遺失會單

萬國儲蓄會第一〇七〇一〇號，戶名于世珙，會單業已遺失，除向該會掛失外，特再登報聲明作廢　于世珙啓

遺失憑照聲明

敬啓者鄙人所領南海路七號第三一一段地，面積計十五公厘，財政局發給財字第二六八號憑照，因不愼遺失，除呈請該局補領外，特此登報聲明，此項憑照無論落於何人之手，一概作廢　余思泮啓

推盤同和盛德記　受盤東和盛國季文

茲有河北路同和盛德記股東趙進卿，對於本號生意，前途無意經營，現與國季文君雙方同意，將本號全部貨物舖面等完全讓渡與東和盛國季文君，自由經營，嗣後所有同和盛德記欠外外欠，均歸同和盛德記趙進卿自行清理，與東和盛完全無涉，除貨款過撥另各立有清據外，恐未週知，特此登報聲明

推盤同和盛德記趙進卿　受盤東和盛國季文仝啓

青島市教育局佈告　第三號

案奉市政府總字第七八六九號訓令內開：「案奉國民政府考試院本年七月三十日第三八四號訓令開：「查本年舉行高等考試，所有考試種類，日期，區域，及地點，業經本院公告在案，除分別呈報令行外，合行令仰知照，並轉飭所屬一體知照，此令。」計開：㈠高等考試種類，一、高等考試普通行政人員考試。二、高等考試財務行政人員考試。三、高等考試統計人員考試。四、高等考試教育行政人員考試。五、高等考試外交官領事官考試。六、高等考試司法官考試。七、高等考試建設人員考試。八、高等考試衛生行政人員考試。九、高等考試……㈡考試日期：本年十一月一日開始舉行。㈢考試區域及地點：首都，廣州，北平，西安，等因，奉此，除分令外，合行令仰知照，並佈告週知，此令。」等因，奉此，合行佈告，仰即一體週知，此佈。

局長雷法章

中華民國二十四年八月二十九日

公園飯店

敝店爲中外人士遊覽公園便利飲食起見，蒙官府特許在第一公園開設西菜館

地點幽雅　背山面水　花木叢蔭　天然風景

價目　早晚便餐自一元至二元

地址第一公園內銀杏路公園路角　電話五三九四號

青島公園飯店謹啓

明星鞋室

新添應時各鞋

經濟毛呢鞋　每雙一元三角

經濟毛呢軟底鞋　每雙一元四角

各色繡花軟底鞋　每雙一元六角

國貨純絲　大悟呢鞋　堅固耐久

光華美術製版社

電話五九一五

青島李村路十四號

萬寶銀樓

本樓甲子十足赤金加色紋銀時裝首飾眞珠寶石鑲嵌玲瓏中西器皿價格從廉

北平路北　電話二七七八號

大同西菜館

敝館開設大沽路專門西法大菜，歷有數年，深荷各界讚許，意起見，特聘高等廚師細心研究，調味務求適口，招待格外週到，以備各界宴會嘉賓之需，倘蒙惠顧無任歡迎

早茶八角　午餐一元　晚餐一元二角　零點二角　大湯三角五　大菜三角　點心二角

電話四四四二　四九三二　本館主人啓

永華齒科醫院

青島滄口路六十一號

本院鑲牙穩固，耐久適用，治牙神效，手到病除，久已馳名中外，深蒙各界人士所讚許，茲爲酬答顧客起見，不惜重價，購置歐美材料，優良藥品，以謀齒科之幸福，無論鑲牙治牙，都不特別精妙，決能滿足惠顧諸君之雅意　院長劉永華啓

福順泰

洋廣雜貨　應時用品　彩鳳羡青　化粧香品

中山路五十六號　（電話二一七一二）（五七〇四）

膠濟鐵路四方機廠招標承包木花木屑辦法廣告

開標地點　在本廠守衛室

投標日期　定於九月十日午後三時

開標函式樣　封面書明承辦商號住址或承辦人姓名住址，內書明木花木屑每百磅價洋若干，將標函封固，否則不收

押標洋數　大洋十元，如不得標原數退還

得標後之手續　以出價最高爲合格，得標後照繳押款一百元，訂立合同，接續前期辦理，以一年爲限，期滿押款照數發還

廠長樂寶德　副廠長顧楫

中華民國二十四年九月一日

保治牙痛

敬啓者敝人專攻牙科，業經七載，對於一切牙痛，無不藥到痛去，鑲補金磁牙齒，手術尤能純熟，如蒙賜顧，包能滿意，恐未週知，特此廣告，注意虫牙，火牙等症，牙疳，牙瘻，經治不愈，分文不取

牙醫生管北海啓　青島大窰溝陽穀路　新門牌七十三號　舊三十八號

肺結核病療治新發明

▲考克博士發見肺結核病原體
▲柏格爾博士成功結核菌脫蠟術

▲肺結核之病原體

距今四十九年前，時爲一八八二年三月二十四日，有德國醫聖考克博士，DR. R. OBERTKOCH在德京柏林之生理學大會席上，發表醫學上，極有價值之一論文，題爲「肺結核」之原因博士所報告之宗旨，謂肺結核（即肺癆病）係一種特殊之傳染病，並非遺傳症，且歷舉種種之實例以證明之，（如肺結核菌之培養，染色，及動物試驗等）自此上下三千載以來之肺癆研究史上，闢一特殊之異彩，而肺癆之病原體既明，於診斷肺癆病，遂得一確切之標準矣，

按肺結核菌爲顯微鏡的黴菌，其形體，極小極微，設枰其一（格蘭姆）計之，爲數當在三百五十萬萬個以上，其繁殖力極爲可驚，破壞人體組織，成最可怖之結核病症，此項病菌，如排出於人體之外，則完全不能繁殖，若能僅保持其生存而已，然一旦使有侵入人體之機會，則盤踞爲巢之肺臟，爲大本營，肆縱其可怕之勢力，嗚呼，人類之大敵，誠莫過於肺癆病，可不懼哉，

▲肺結核菌之構造

歷來一般之醫家，因未明瞭肺結核菌之別具一種特殊性構造，以爲凡屬病菌，盡可以消毒之藥劑，用內服或注射之方法撲滅之，（如六〇六之法射於梅毒也）自柏格爾博士DR. BERGELL苦心研究後，始發表肺結核有一種特殊之禦防力能抵抗一切外來藥力之攻擊，蓋肺結核菌體，係中性脂肪之內膜，及抗酸性蠟質之外膜構成，外若非設法破壞其蠟質之防線及解除其脂肪性之武裝，則無由俘擒結核菌，而置之死地，且結核菌侵入人體局部時，其四週即發生結節，以阻礙血流之通過，致使注射或內服之一般消毒藥劑，無由越雷池一步，而形成頑強之結核菌，如特別戒嚴之禁區，藥力既無從接觸患部，則雖溺沉全身於藥池中，亦不能傷結核菌之毫髮，是故撲滅肺結核菌之唯一作戰方略，至少必須具下列之兩種先決條件，

（一）凡藥能破壞結節，而直達患部者，

（二）又能剝奪或溶解其蠟及脂肪性之內外膜者，

如此，始能奏破關斬將之功，否則隔靴搔癢，彼結核菌，且在此兩種保障之下，竊笑人之莫余害也，

肺結核菌發明家
德國醫聖考克博士

▲肺結核菌之脫蠟術成功

自考克博士發見結核菌爲肺結核症（即肺癆）之病原體以來，東西結核學者，爭先研究，欲明得一殺滅此菌之妙方，但其結果，盡歸失敗，蓋因彼等不知結核菌能分泌一種蠟質，包圍其本體，以禦外力侵入之深奧學理故也，曾有哈莫哈黎氏等，發見應用百分之五至十之苛性加里液，而亦得除去結核菌之抗酸性蠟質，後有莫純氏，應用鹽素瓦斯，而亦得除去抗酸性蠟質，然此種脫蠟法，祗能適用於顯微鏡檢查上染色法而已，蓋其藥性劇毒，對於人體，終不能實用也，近數年來，偶有將大楓子油，應用於麻瘋症，而獲意外之奏效者，蓋麻瘋菌，與肺結核菌爲同性質之抗酸菌，而大楓子油，能有脫蠟之作用，兼具石炭酸百倍以上之殺菌力，於是一般學者，遂引起熱狂的注意，試以大楓子油應用於結核患者，冀圖奏效，而用種種之化學的方法，提出大楓子油之生要成分，試用於結核症患者，亦期得相當之效果，然祗限於皮膚及表在性結核症，能奏良效，而對於深部的臟器，如肺臟，肝臟，腎臟等結核，則仍不能奏何等之效果，因此，我曾天下結核病者之大恩師，柏格爾博士，百尺竿頭，再進一步，搜集動植礦物性，各種藥物，而苦心研究，期得一種有脫蠟作用而藥性和平無毒者，役數十年，不知絞盡幾許腦汁，歷盡幾許心血，以求最合理最有效之化學劑不已，終發見特殊動物之腸間膜，歷經壓榨汁中某一種有效成分，對於結核菌，有强力脫蠟之作用，乃即將此新成立，作用於結核菌，則具結果，完全脫蠟，自此昔日東西各醫家，所視爲人工不能除去結核菌抗酸性之主張，完全推翻，誠前後千古醫學界一大疑問的肺結核治療之新曙光也

▲肺結核之化學療法

蓋肺結核（即肺癆）之原因是結核菌，而此菌一入人體內，則於該處便成結節，以斷血行之路，又結核菌能分泌一種抗酸性蠟質，包圍其體，以防禦一切外來藥力之侵入，故雖用種種殺菌藥，內服或注射，終不能達其病菌之實體內，歷來醫家所慣用之，自然療法，種種療法，理學的療法，血清療法，藥劑療法，及其他一切治療法等，尚未完全成功，而肺癆無藥之說，遍滿於一世者，因未知此深奧學理故耳，由此現代結核學者，根據上述之學理，繼續研究，不遺餘力，結果竟成之殺盡肺癆菌之化學聖劑，名曰三那星Sanosin此藥係達肺癆菌發明者德國考克博士與肺癆菌脫蠟術發明家德國柏格爾博士之最新醫理而發明成功者，據現下德國瑞及其他各國諸肺病療養院之實驗報告，此藥有滲透肺病竈之結節及溶解蠟質此作用，兼具有殺菌力，能根治一二三期之肺癆，確有萬試萬靈之特效，在中國，業經國民政府中央衛生試驗所化驗，藥性和平無毒絕，無任何副作用，茲略舉醫治作用於下，

（一）設於試驗管中實驗（三那星）之藥力作用，則一分鐘後，結核菌皆消失其抗酸性。至三分鐘後，則此肺結核菌完全殺盡，無一倖免，

（二）依動物試驗，則發見（三那星）能滲入結核病竈內，設檢查其病竈內潛伏之結核菌，則盡失其抗酸性，此足證明其蠟質之完全溶解矣，

（三）如患者內服（三那星）一星期左右，則立見咯痰稀釋，體熱下降等良好狀態，

（四）更繼續內服（三那星）達三十天至六十天以上，則顯見體重增加，食慾激進，一切狀症，逐漸緩和，終達其回天再造之偉功，每瓶一百二十片，定價洋十元，

（可服十天）

嚴防假冒三那星 眞三那星盒內英文說明書紙上均有美政府註冊圖形凹凸硬印惠顧諸君開盒檢閱如未見有此印則請向購買處掉換萬勿被騙是幸

△上海美商愛世開洋行華北分行

招請經理簡章候索天津法租界四號路「藍牌電車道」一二九號

青島經理處 中山路 電話五三六五號 金星藥房

三鞭保腎丸

特別推銷大減價

敝堂醫師自鳳身醫界，即視腎病爲人生康健之魔敵，故細心研究，遍考中西方書，發集最之腦力，經數十年之實驗，始製成此種三鞭保腎丸，功能，益精髓，安神志，壯氣血，滋眞陰，補腎水，以治腎虧諸症，有萬分靈驗，即無病之人服之，功效亦足以助氣力而禦百病，如有素服中西各種補腎無效之藥者，以此丸代之，凡腎虧者，諸君一經考驗，便知處方之妥善，性質之純正，效驗之靈速，固有實腎耐久以壽，以證言感激者也，此藥服後有八大特色，以證其確效，（一）腰酸骨痛，乃腎虧之徵，服此九一二盒，酸痛即止，（二）夢遺滑精爲虛損之因，服此丸二三盒不自可不洩，（三）心腎不交夜不安眠，服此丸五六日，即可酣臥舒適，（四）精髓非固見色即洩，服此丸七日即覺堅有力，（五）虛勞病瘵之人，連服此丸一月，分心靜養，則胃納增長，氣力復元，聲音宏亮，面色紅潤，筋骨強壯，身心康健，諸功效必次第發現，（六）無病之人常服此丸五六月則腦腎俱充，百病不侵，子嗣繁盛，壽臻耆耋，（七）骨蒸憔悴之患者，服此丸後自然蒸退漏止，記憶力增加，苦腦免除，（八）更有一確實可靠之試驗，而吾人易知易行者，即婦女經血不調，面色黃瘦者，服此丸半月即見經調而身壯力健是也，每盒內裝十付定價一元五角茲爲提倡起見，舉行特別推銷大減價，每盒減售一元，三盒二元五角誠爲好機會也望購有限購者從速，

唐山市天福堂老藥店啓

青島總經理處中山路金星大藥房

新盛泰皮鞋廠

特製新式　彈簧皮鞋

中山路　電話二九八八八

青島青年會夜校

英文打字，日文各科

招生

開學日期九月廿日詳章索閱

神聖堂國藥號廣告

道地藥材

中國在唐朝時候的疆土。分做十道。猶之現在十省。如江南道，淮南道等。查明某道之地產某藥，千金方上註得很明白的。各道地氣不同。所產之藥。性亦不同。譬如日本產的黃連。萬萬不能同四川產的有瀉心火安眠止瘟之功效。普通藥店。祇曉得多賺錢。那能顧得到道地不道地。本號抱整頓國藥的宏願。集鉅資。莊口。務必達到國藥標准模範之美譽。

有精良道地的藥材，必須有學識高明的醫師，纔能銖兩悉稱，相得益彰，本號邀請錫祝成，彭松年，臧禾生，大夫常駐內廳，以便病家隨時就診或出診。並且代爲煎藥，本號對于服務社會精神。絲毫不苟，日謀改良。尚望先進諸公不吝指導。尤爲榮幸。

名醫坐診

祝成　下午一點至五點門診診金五角下午出診診金二元二角午前在中山路一零一號應診

彭松年　上午門診診金五角下午出診診金二元四角貧者減半

臧禾生　下午一點至三點門診診金五角下午三點至五點出診診金二元貧者減半

國醫 劉銘九　上午七點半至八點半免費施診　上午八點半至十二點門診二角　下午出診一元貧者減半

寓天津路神州藥房

藥師張國良製劑

青島神州大藥房出品

亞東藥局　館陶路　山海藥房　東鎮萊市　遼東藥房　東鎮台東　四路　保安藥局　東鎮威海　濟寧路　天來藥房　西鎮　泰和堂　壽生堂

柏林醫院特別啓事

用透熱電治療病症人都知之而較透熱電功效更佳者則屬短波電敝院添裝短波電僅匝數月其成效較之原用透熱電確已超越多多矣今將治療範圍特別著效者列左幸患病者有所問津焉

一、所有急慢性淋症及婦女白帶等用此電療功效絕佳並無絲毫痛苦

二、所有產婦科下腹部之疾患以之療治既得速效兼保安全

三、所有神經性疼痛如坐骨神經或胃痙攣並風火牙痛急慢性外耳中耳炎無不立愈

四、所有肋膜炎腹膜炎盲腸炎膀胱炎及骨髓炎等以之治療無須開刀安全萬分

五、關節炎「俗名關節風」僂痲質斯「俗名風濕痛或筋骨痛」用之確有奇效

凡短波電治療範圍正多不及備載總之功效確實使用方便毫無痛苦尤屬婦女界却病之良機也

本院診療時間早八點至晚六點

地址　肥城路西首五十七號

電話號碼　三三五九　行高對門　五一三六

院長張濟卿謹啓

北京康家馳名 虎追風丸

（專治）半身不遂　腰疼寒腿　四肢麻木　筋絡拘攣　風濕骨痛　癱瘓痿痺

此丸係我康家祖傳秘方靈效昭著早已各省馳名近有無恥之徒在京津假冒魚珠混目希圖影射我藥望購者認明康乃安秘製爲眞以免誤病爲幸甚 ▲此藥舒筋活血善通十二經絡行週身骨節專治男婦新久受風受寒腰膝肩背筋骨各部疼痛肝風氣串四肢麻木手足浮腫半身不遂閃腰岔氣跌打損傷以及十年二十年老寒腿服過千方百藥醫治無效者速服此丸藥到病除保痊癒 ▲每丸二角五每匣十九大洋二元 ▲兼貼虎骨膏功效尤速 ▲大張一元小張六角另有主治詳細仿單

獨門秘製　唯一妙藥　並無二家

固精健體 全牛補腎丸 立止夢遺滑精 專治男子腎虛陽痿

此丸專治男子腎寒夢遺滑精房勞過度精冷精滑腸萎早洩快感缺乏久無子嗣勞傷咳嗽腦系不足記憶退減頭目眩暈腰酸疲倦凡男子一切腎虧精神不足四肢無力飲食無味等症服用此丸元陽立充體健食增精神煥發誠男子寶品也價目每盒大洋一元

女科靈藥 調經養血膏

此膏本醫家傳秘方功效神奇與衆不同專治婦女經血不調前後錯愆多寡紫黑成塊血崩白帶行經腹疼腰酸積氣及寒凝滯癥瘕左條右塊面黃肌瘦盜汗咳嗽子宮虛冷久不受孕一切氣血兩虧血經百病婦女經閉乾血癆症服用千方百藥不好醫治無效者速服此丹立能奏效每盒一元加料二元內服本與者方祕「調經養血膏」功效尤速每貼六角大貼一元另有主治詳細仿單注意認明北平康乃安秘製爲要

肝氣大王 舒鬱平肝丸

此藥專治男女新久肝氣不舒暴怒傷肝憂思傷脾飲食傷胃以致食傷胸結胸骨膨悶脹滿胃脘刺痛嘔吐吞酸噯氣及反胃倒飽嘈雜不思飲食心跳神倦怔忡驚悸症黃飢瘦腰背抽疼四肢痳木一切肝鬱肝氣諸症無論新久均能立奏奇效惟於肝風一症尤有特效不但立止久服確保除根永不再犯價目每盒大洋一元另有主治詳細仿單

▲青島分銷處　臨海藥房　黃島路中間十六號

▲濟南分銷處　商埠小緯六路北口大仁堂藥房　太和春金麟路南首二十一號

▲總發行　北平前門外　興隆街弘福寺　福安醫館

外埠函購另加郵費兩角信直寄北平總號款到立寄不誤招請代理另有詳章

青島市政府令第二十八號

茲制定青島市勞西風景區暫行建築規則公布之此令

中華民國二十四年　月　日　市長沈鴻烈

青島市勞西風景區暫行建築規則

中華民國二十四年七月三十一日公布第三六四市政會議通過

第一條　凡在勞西風景區內建築房屋者須依照本規則辦理

第二條　前條所稱風景區以由大勞觀經北九水至雙石屋及由九水經王子澗板房柳樹台至北九水爲範圍，就本範圍內劃定建築區域其界段如附圖所載非建築區域不准呈請建築但原住土著在本村莊內自建自住或僧道在寺廟範圍內建築專供僧道住用者不在此限

第三條　凡在建築區域內建築房屋須備具地形圖註明面積及邊長每段不得小於六公畝呈准財政局改爲建築地發給圖照後依照本市暫行建築規則呈請工務局發給營造執照

第四條　凡不臨大路之各戶須有一通大路之人行道自費修築便利美觀之路面其共用之人行道由有關係各戶共担費用前項道路之規劃須繪具圖說呈經財政工務兩局核准

第五條　凡呈請改爲私有建築地者每公畝應繳變更特許費十二元常年地稅一元八角但外國人不得有私有建築地

第六條　本規則未施行以前已經建築房屋者應按第五條辦理除租稅照章繳納外其變更特許費得按半數補繳

第七條　本風景區之建築除本規則有特別規定外適用本市暫行建築規則之規定

第八條　建築物之高度不得過二層樓從地平至房簷以八公尺爲限但如高塔或其他結構工務局認爲確能增益美觀者不在此限

第九條　建築面積不得超過土地面積百分之二十土地沿路邊長不得小於二十五公尺

第十條　主屋之位置距幹路之邊不得小於十公尺距左右隣界不得小於六公尺距後隣界不得小於三公尺兩主屋之距離不得小於十二公尺側屋及車房除建築於主屋後限距主屋三公尺外其在主屋左右或前面者均須與主屋相連并以主屋論前項房屋之位置工務局得酌量情形指定之

第十一條　臨河之道路在道路與河之間不得建築房屋

第十二條　房屋式樣四面美觀以合乎別墅式爲原則

第十三條　藩籬杆之高度以一五公尺爲限不得建築實心圍牆以美觀爲主

第十四條　油漆及瓦之顏色以調和環境爲原則應於圖上絢染以憑審核

第十五條　院內須設污水池其地點及構造呈由工務局核定之

第十六條　地上之天然岩石或峭壁等有關風景者設計房屋時須注意保護無論何時不得破壞其無關風景者如須開採時應先向工務局請領採石執照

第十七條　院內空地須蒔花木原有樹株尤須保護非經呈請農林事務所核發許可證不得砍伐

第十八條　本規則如有未盡事宜提出市政會議修正之

第十九條　本規則自公布之日施行

青島市社會局佈告

爲佈告事，案奉市政府內字第八四二五號訓令內開，「案准衛生署醫字第四一四號咨開，「案據上海市新藥業同業公會製藥廠業同業公會呈請修改管理成藥規則，並酌減費用，從寬審核，變通登記，以恤商艱等情，前來查該公會等呈奉各點，尚屬實情，茲由本署定於即日起至十二月三十一日止，舉行全國成藥總登記，在此總登記期內，准予酌量情形，從寬辦理，並將檢驗費准減十元，以示體恤，又成藥登記，應由製造或輸入商號依照規則呈請，經將前項辦法擬訂二條呈報行政院鑒核備案，並批示知照在案，茲奉行政院第二五二四號指令內開「呈悉，准予備案，仰即知照，此令」，等因，奉此，除分別咨令及登報通告外，相應檢同通告十紙咨請貴省政府查照，防飭通防當地各藥商一體遵照通告規定，依限逕行呈署登記，至級公誼，等由附送通告十紙，准此，除抽存一份備考外，合將原通告九紙令發該局，仰即轉飭本市各藥商一體遵照通告規定依限登記爲要，此令，」等因，附發衛生署通告，奉此，除傳諭遵照外，合行附錄衛生署通告原文，佈告各藥商一體週知，並仰遵照衛生署通告規定，依限登記，不得違延，此佈，

附錄衛生署通告

衛生署通告：

查管理成藥規則自公布以來各藥商照章呈請查驗之成藥固已不少而能確合規則規定得給與許可證書者實爲數無多本署迭據上海新藥業同業公會製藥廠業同業公會等呈請修改管理成藥規則暨酌減費用從寬審核變通登記以恤商艱等情前來茲由本署規定（一）自即日起至本年十二月三十一日止爲成藥總登記期限在此期內檢驗費減爲每種十五元證書費（二元）印花費（一元）仍照規定呈繳如經查驗之成藥種類較多並准予先繳證書印花費俟領發許可證時再繳檢驗費（二）成藥總登記以出品場所之登記爲限（三）管理成藥規則第六條毒劇藥品之限制改定如次甲摻用中華藥典記載之毒劇藥品其內用藥每次之用量不得過藥典中所列該藥品一次藥用量二分之一外用藥不在此限另行核定（乙）摻用藥典所不載之毒劇藥品其每次元用量由本署核定呈報行政院備案並批示知照在案茲奉行政院第二五二四次指令內開「呈悉准予備案仰即知照此令」等因奉此特此通告本署於上海閘北虬江路新廣東街上海市衛生局衛生試驗所內設有成藥登記臨時收件處

華德醫院啓事

本院近以診務忙碌添設病室聘請本市名醫別爾格滿博士主持醫務別氏在本市行醫有年活人無算其醫術尚爲心田慈善婦備成知中國醫師方面則有自同濟大學聘來富有學識經驗之朱李兩人常川駐院李氏在本院已任職三年餘對於本地病情尤有深切之研究與閱歷最近更由德國及瑞士等國聘得高考最優之看護服侍病人其經驗豐富看護周到更非尋常者可比擬再者本院地處幽靜之區空氣清新四周林園竟域花木茂盛至於病房設備之完美整潔尤合乎療養之原則希本市病家注意及之幸甚

門診時間：每日上午九時至十一時下午三時至五時　急症隨到隨診星期及例假停診

診治科目：內外科耳目喉鼻科皮膚花柳科產婦科小兒科戒烟科等

取費價目：門診普通大洋一毛藥資在外住院詳章請至本院參閱

醫務長：別爾格滿博士

醫師：李炳先　朱虎蔚

看護：梅姑娘　賈姑娘

院址：武定路二十七號　電話：四八六八號

膠澳醫院廣告

敬啓者本院開設十有餘載頗蒙中外各界所贊許今爲患者便利起見特遷至中山路共和藥房內並新購醫療器械添設病室收費格外從康新法戒烟限期斷根毫無痛苦並注射各種藥針

專治科目

內外科　花柳皮膚科　產婦科　小兒科

眼科　耳鼻喉科

診病時間

每日上午九時至十二時　下午三時至六時

急症隨到隨診

收費簡章

門診暫不收費出診五元夜間加倍

院址：中山路共和藥房內　電話三〇三五

中久醫院廣告

特點

電療　本院備有各種電療器械治各種痼症收效極速而取費低廉普通每次只收費六角

產科　本院特聘產婦科女醫士手術敏捷取費低廉，

戒烟　本院購備戒煙新藥多種口服及注射均可專門戒除鴉片嗎啡海洛英諸瘾住院在家隨意在二星期內即可治愈取費低廉決無痛苦

▲注意▼本院院長現兼任先施寰球二大人壽保險公司醫師，同仁壽綠會醫師顧問等醫務此外凡任何團體公司商號工廠欲聘者或有問詢事件者無不歡迎

地址　總院江蘇路八十九號　分院滄口大馬路二十九號

電話　三八九四號　滄口一一五

院長池中久　醫士張津三　女助產士李貴香　乃院主任梁復初

診病時間：自上午八點至下午十點急症不在此例隨到隨診，

診療科目，內科，外科，小兒科，耳鼻咽喉科，皮膚花柳科，眼科，戒煙科，

柯達鏡箱

二號白郎尼

每隻洋二元八角五分

附送柯達雜誌半年

青島天眞照相材料行　中山路電話四八零零